BIBLIOTECA SAN MARTIN
R.E.DE SAN MARTIN 1843
CIUDAD
SEP 2

LOS ANDES

DIECISEIS PAGINAS
Precio del Ejemplar $ 20,00

Año XCIV — Registro Nacional de la Propiedad Intelectual Año 1976: Nº 1.317.361 — MENDOZA — Jueves 11 de Marzo de 1976 — Publicación adherida al Instituto Verificador de Circulaciones — Núm. 31.211

El aumento salarial fue elevado del 12 al 20% y se dispuso convocar en abril a paritarias sectoriales

Fue creada la Comisión Especial de las Remuneraciones

Lo anunció así en la CGT la Presidente

Discursos en términos enérgicos

BUENOS AIRES, 10 (NA). — El gobierno nacional anunció esta noche su decisión de elevar del doce al veinte por ciento el aumento general de salarios que se aplicará a partir del mes en curso, convocar a discusiones paritarias sectoriales desde el primero de abril y poner en funcionamiento la comisión especial de las remuneraciones, la productividad y la participación, cediendo así al reclamo de las bases sindicales expresado ayer por los máximos dirigentes de la CGT y las 62 Organizaciones.

Estas determinaciones, que de hecho constituyen un retroceso de los drásticos postulados contenidos en el plan económico de emergencia del ministro Emilio Mondelli, y que estan destinadas ostensiblemente a paliar las reacciones suscitadas en amplios sectores laborales por dicho programa, fueron anunciadas en el curso de una reunión realizada en la Confederación General del Trabajo con la asistencia de la Presidente de la Nación, los titulares de la CGT y las 62 Organizaciones, Casildo Herreras y Lorenzo Miguel, los ministros de Trabajo y Economía, Miguel Unamuno y Emilio Mondelli y los secretarios generales de gremios confederados en la central obrera y de delegaciones regionales.

La asamblea transcurrió en un clima tenso en el que fue perceptible el estado de disconformidad provocado en el sector sindical por las medidas económicas del plan de emergencia del ministro Mondelli, quien no obstante la presencia de la jefa del Estado fue silbado por algunos de los presentes.

La propia jefa del Estado se vio precisada a acudir en defensa del titular de la conducción económica cuando, en una alocución improvisada con que cerró el acto, puso de relieve la espinosa tarea del ministro y solicitó a los presentes que "no me lo silben a Mondelli".

Originalmente la reunión había sido fijada para las 15, pero la jefa del Estado recién se hizo presente en la sede de la central obrera pasadas las 18 y 30; de esa manera, los asistentes al plenario, que habian llegado con puntualidad a la hora inicialmente indicada, debieron mantenerse reunidos en actitud de espera durante más de dos horas, sin que se diera explicación sobre las razones de la demora de la Presidente.

Durante ese lapso, unos 150 trabajadores mecánicos congregados en la esquina del edificio de la calle Azopardo, exteriorizaron su adhesión a los dirigentes de la CGT, en un intento de crear un clima de entusiasmo que sin embargo no se extendió a los asistentes a la asamblea.

La llegada de la señora de Perón se registró exactamente a las 18.35 dirigiéndose directamente al quinto piso del edificio, donde mantuvo una reunión de 20 minutos con los componentes del consejo directivo de la central obrera, encabezado por Casildo Herreras y miembros de la mesa nacional de las 62 Organizaciones liderados por Lorenzo Miguel. En la oportunidad firmó el decreto que luego se conocería.

Poco después la Presidente se dirigió al salón de actos ubicado en el primer piso donde su presencia fue saludada con un prolongado aplauso de los presentes y vítores a la CGT. Con ella ingresaron todos los dirigentes que habian intervenido en la reunión anterior, que tomaron ubicación en el estrado con la presidente.

Advertencia de Herreras

Flanqueando a la señora de Perón estaban Casildo Herreras, Lorenzo Miguel, Adalberto Wimer y los ministros Miguel Unamuno y Emilio Mondelli, y en una mesa adyacente Rodolfo Ponce, Maximiano Castillo, Alberto Campos, Esteban Rolando, José Rodriguez, Enrique Mico y Rogelio Papagno. También se ubicaron próximos a la presidente, manteniéndose de pie, el secretario privado Julio González y el edecán de turno. Tras la ejecución del Himno Nacional y la marcha partidaria, tomó la palabra el titular de la CGT, Casildo Herreras, quien en una alocución concebida en términos graves, puso de relieve la necesidad de que el precio de la actual crisis económica del país sea pagado equitativamente por todos los sectores sociales, y advirtió que "aquellos que pudiendo dar más no se muestran dispuestos a hacerlo", se cuiden de que "en un futuro no les quiten todo".

Herreras explicó el sentido y la trascendencia de las medidas decididas por el gobierno para enmendar los términos originales del plan económico de emergencia, y destacó la importancia de poner en funcionamiento la comisión especial de las remuneraciones, la productividad y la participación, que estará encargada de mantener el valor del salario real de la masa trabajadora.

Cuando Herreras dio término a su exposición, un locutor dio lectura al decreto que contiene las medidas resueltas, lo cual provocó un prolongado aplauso de los dirigentes que colmaban la sala, algunos de los cuales vivaron el nombre de la presidente.

Habla la Presidente

Luego de ello, habló la Presidente de la Nación, quien formuló una exhortación a la masa trabajadora para brindar el esfuerzo que reclaman las presentes circunstancias económicas, y prometió la más severa represión a la delincuencia económica y a la especulación.

La alocución de la señora de Perón duró aproximadamente 20 minutos, y con ella, debia quedar cerrado el acto. Ello no fue así, sin embargo, pues cuando la concurrencia volvía a entonar a manera de cierre la marcha partidaria, la señora de Perón comenzó a instar a los dirigentes a cantar con mayor entusiasmo, y con vehementes ademanes, estimuló al improvisado coro.

Otra alocución

Con ello, la jefa del Estado, generó un clima de mayor entusiasmo que el que había reinado hasta entonces, y animada por ello, se lanzó a una nueva alocución, esta vez improvisada.

"Por ahí veo caras medio tristonas", dijo en un comienzo, para agregar que ello "es lógico, pues cuando hay que ajustarse el cinturón, las caras se ponen serias". "Soy consciente

(Pasa a la Pág. 8, Col. 8ª)

La Presidente de la Nación, señora María Estela Martínez de Perón, aparece flanqueada por Lorenzo Miguel (a su derecha) y Casildo Herreras, titulares de las 62 Organizaciones y la CGT, respectivamente, durante el mensaje que anoche dirigió al país desde la sede de la central obrera. (Radiofoto de Télam).

Isabel Perón destacó el apoyo de la CGT y las 62 al plan

Prometió una severa represión a la delincuencia económica

BUENOS AIRES, 10 (NA). — La Presidente de la Nación, al hablar esta tarde ante el plenario de secretarios generales de gremios confederados y delegados regionales de la CGT manifestó:

"Compañeros trabajadores:

"Hace pocos días me dirigí al país para señalar la emergencia económica que enfrentamos.

"Una crisis económica cuyas consecuencias soporta todo el mundo, es la causa determinante que nos ha conducido a esa situación transitoria, que para superarse requiere indispensablemente la unión de todos los argentinos y su decidida voluntad de superar esta emergencia para transformarla en un mero punto de partida hacia la Potencia Argentina.

"Muchos, que debieran estar sentados como responsables en el banquillo de los acusados por lo que está sucediendo, descaradamente se han lanzado a proclamar nuestra quiebra como Nación, como gobierno, como pueblo y como posibilidad de realización histórica.

"Manifiestan a diario —falsamente— que nuestra ruina es ya total e irreversible y que la obra de Perón que transformó una Argentina pastoril en una potencia industrial, donde el hambre y la miseria fueron remplazados por la distribución de la justicia, es irrealizable.

"Quienes así proceden son hombres de mala fe, apátridas y antiargentinos, traidores de la Nación, que en definitiva empujan al país a un caos programado que confluye, tanto por la ultra derecha como por la ultra izquierda en una guerra de devastación cuyo único objetivo es voltear las chimeneas que levantó Perón.

"Por eso sufrimos esta agresión económica. Sus gestores buscan la destrucción del salario real, ya sea por la especulación desenfrenada, por el aumento de precios o por reclamos salariales imposibles de satisfacer por su magnitud.

"El desabastecimiento, la usura y otras formas de terrorismo económico, completan el cuadro de agresión hacia el salario real del trabajador y hacia la paz de las familias argentinas.

"Por eso, en esta guerra, la mujer argentina, el ama de casa, debe armarse como combatiente de todos los especuladores, de todos los usureros y de todos los traficantes de miseria que esquilman al pueblo argentino.

"El resto del pueblo, hombres y jóvenes, incluso ancianos y niños, deben constituirse también en custodio del orden económico.

"Y quede bien claro que esta especulación destructora del salario real será implacablemente perseguida por el gobierno y por el pueblo en todas sus formas y magnitudes. No habrá compasión, sino implacable justicia, ya sea para la gran empresa monopólica cuanto para el vendedor domiciliario que falsifique calidades o reclame precios exhorbitantes.

"Estas palabras están avaladas por hechos.

"Hace pocas horas el "Plan de productividad y recuperación nacional", inaugurado por el Ministerio de Economía, ha recibido el aval y el apoyo de la clase trabajadora argentina representada por la Confederación General del Trabajo y las 62 Organizaciones.

"Ustedes los trabajadores y sus organizaciones, son los primeros en acudir a esta convocatoria para el esfuerzo de recuperación. Lo hacen generosamente, limpiamente, sin reservas, sin condicionamientos de ninguna especie, con una vocación de servicio al país y al futuro inalterable que nos señalara el general Perón.

"Son los humildes, como decía el general Perón, los que a la hora de los grandes deberes de la historia se hacen siempre presentes. Así ha sido siempre y lo es esta vez también.

"Los humildes son los que forjaron la historia y a diferencia de los poderosos que procuraron destruirla; fueron ellos los que encabezaron la marcha para proclamar en todo momento que "si la patria lo requiere, aquí nos tiene para el esfuerzo, y si el caso nos lo impone, también para el sacrificio".

"Por eso compañeros, sólo los pueblos son los protagonistas de la historia.

"Frente a los que dudan y a los que sabotean, a los que se resisten a ayudar y persisten en trabajar para el desastre, se destaca la actitud de los trabajadores de la patria.

Tengo plena fe en que esta actitud será completada por los restantes sectores de nuestro pueblo con generosidad y ánimo resuelto sabiendo que esta vez, sólo la unión y el esfuerzo de los argentinos salvará a los argentinos y a la Argentina.

"Hoy, a nadie se le oculta qué hay detrás de toda esta subversión: subversión armada, subversión política, subversión propiciada por quienes acaparan y contrabandean los artículos esenciales para el pueblo, subversión especulativa en quienes propician el terrorismo periodístico como sistema, y en quienes desatan la huelga intempestiva sin objetivos y como única solución.

"Los profesionales de la insurrección, los que propician el caos, los que avivan el fuego, en nada se cuidan del destino nacional.

"¿De qué vivirán los miles de obreros y sus familias si se paralizan los establecimientos, se destruye su capacidad productiva, se inutilizan sus maquinarias y sus herramientas?

"No les inquieta, a quienes así proceden, que las fábricas deserten del país, que las empresas trasladen sus establecimientos y talleres hacia el extranjero, porque en definitiva, este es su propósito: procurar una Argentina vacía, inactiva, desocupada.

"El general Perón hizo posible que la Bandera argentina flameara orgullosa en las chimeneas de las fábricas.

"Aquí no queda otra alternativa: o vencemos a las fuerzas de la antipatria con la justicia social y el trabajo organizado, o perecemos por el egoismo individual de unos pocos o de algunos irresponsables.

"Todo el pueblo debe ser conciente en este esfuerzo que se le solicita. También debe ser custodio de su destino para evitar la rapiña de la especulación la usura y el sabotaje de los aprovechados o de los enemigos del Estado.

"Convoco especialmente a ustedes para esta tarea de saneamiento nacional y de defensa del salario real de los argentinos.

"Sé que cumplirán con este deber y me ayudarán a que el gobierno cumpla con el suyo, de sancionar y de ejemplificar con el justo castigo.

"El decreto que acabamos de firmar deja en manos de los trabajadores organizados la custodia de la productividad, de la remuneración y de la participación en la actividad creadora de la empresa.

"Esa productividad será de aquí en adelante, una consigna de salvación por los trabajadores argentinos.

"Conviene que los argentinos sepamos esto que es definitorio: aquí no se juega el peronismo ni el antiperonismo.

"Lo que se debate es una Argentina moderna, productora, industrializada, con capacidad de trabajo y bienestar para 50 millones de habitantes, o bien la clásica Argentina postergada.

"La imagen real de una Argentina exportadora de locomotoras, química, tornos, automóviles y tractores, es la Argentina que concentra todo el odio y que centra toda la hostilidad.

"Compañeros:

"Hace treinta años, el 17 de octubre de 1945, el pueblo rescató al hombre que transoformó un país.

"Hoy exhorto a los hombres y mujeres argentinos a la guerra total por la defensa del salario real, contra todos los especulares que son los golpistas permanentes de la vida familiar.

"El general Perón, cuya memoria continúa viva en cada uno de los descamisados del 17 de octubre de 1945, espera que cada peronista y cada argentino defienda lo suyo, que es lo de todos, cumpliendo con su deber.

"Este gobierno hará tronar el escarmiento que quedará en la historia con la razón de la justicia puesta en la defensa de cada uno de los hogares argentinos.

"Advierto que la actitud asumida por los trabajadores aportando su cuota de sacrificio frente a las dificultades de esta coyuntura histórica, significa una demostración irrefutable de su confianza para con el gobierno.

"Pueden tener los compañeros trabajadores la seguridad de que soy conciente de la naturaleza de su esfuerzo y de que el mismo será debidamente valorado.

"Invoco a Dios para que me ayude a presidir exitosamente esta lucha que hoy emprendemos".

Herreras: "Un esfuerzo compartido"

BUENOS AIRES, 10 (N.A.) — El secretario general de la Confederación General del Trabajo (CGT) Casildo Herreras, formuló una exhortación a "todos los sectores que conforman la vida nacional" para que "en un esfuerzo compartido" se supere la actual crisis económica que padece la Argentina.

Herreras fue el único orador del sector sindical en el plenario de delegados regionales de la CGT efectuado en las últimas horas y al que asistió la presidente María Estela Martínez de Perón.

El líder de la central obrera dirigió la palabra a los asistentes antes de darse a conocer los términos del decreto gubernamental que modificó el Plan Económico de Emergencia, puesto en vigencia el sábado último.

Herreras luego de dar la bienvenida a la presidente Perón manifestó que la presencia de ella en la sede sindical "simboliza no solamente el acuerdo logrado entre el movimiento obrero organizado y el gobierno del pueblo, sino que también y fundamentalmente la invariable identificación que siempre debe existir entre quienes estamos comprometidos con una misma doctrina, con una misma causa, que es la causa de Perón".

Manifestó que frente a las actuales circunstancias, "el movimiento obrero ha mantenido una indestructible y monolítica unidad de acción" y "ha expresado la defensa de sus legítimos intereses".

"De esa manera ha logrado un mayor incremento salarial, pero más que el aumento de hoy, mediante la firma de un decreto, el movimiento obrero organizado ha podido convertir en realidad una vieja aspiración de los trabajadores argentinos: la puesta en marcha y ejecución de la creación del Instituto Nacional de las Remuneraciones", añadió Herreras.

El dirigente cegetista describió a ese organismo "como el arma más eficaz en salvaguardia del bolsillo de los trabajadores", porque el movimiento obrero argentino "habrá de preservar el salario real cuando los agiotistas, los especuladores, los que desabastecen al país, pretendan —como pasa en este momento— seguir incrementando en forma arbitraria e injustificada su precios".

En otro pasaje de su intervención, Herreras destacó la puesta en vigencia nuevamente de la Ley 14.250 de convenciones colectivas de trabajo.

Dijo que "esta conquista que hemos sabido conseguir, debemos hacerle honor contribuyendo con el esfuerzo mayor y con la mayor dedicación al robustecimiento de la economía nacional y para concretar la verdadera reconstrucción y liberación de nuestra patria".

El titular de la CGT hizo alusión al sacrificio de otros pueblos del mundo que "tuvieron que pagar un alto precio para poder salir de la encrucijada en que se habían visto envueltos".

"En otros pueblos del mundo, solucionaron sus crisis económicas recargando sobre las espaldas de los trabajadores con un sacrificio traducido en una inmensa legión de desocupados y, lo que es más peor todavía, le han hecho pagar a los trabajadores una crisis traducida en hambre y desnutrición para sus hijos".

Herreras dijo que "en nuestro país no se necesita ningún

(Pasa a la Pág. 8, Col. 7ª)

Se reunieron altos mandos del Ejército

BUENOS AIRES, 10 (NA). — Los altos mandos del Ejército, mantuvieron hoy una reunión en Campo de Mayo, presidida por el comandante general de la institución, teniente general Jorge Rafael Videla, sobre la cual se guardó absoluta reserva y no se dio ninguna información oficial.

Ello no obstante, en fuentes castrenses altamente responsables, pudo saberse que a partir de media mañana, arribaron a esta capital, los comandantes de los distintos cuerpos de ejército con asiento en Rosario, Córdoba, y Bahía Blanca, generales Ramón Genaro Díaz Bessone, Luciano Benjamín Menéndez, y Osvaldo René Azpitarte, respectivamente.

De inmediato se trasladaron a Campo de Mayo, donde se inició la reunión en la que participaron también el comandante del primer cuerpo, con asiento en Palermo, general Carlos Guillermo Suárez Mason, el director de Fabricaciones Militares, general Diego Ernesto Urricariet, el comandante de Institutos Militares, general Santiago Omar Riveros, el jefe del Estado Mayor General, general Roberto Eduardo Viola, y el director nacional de Gendarmería, general Carlos Lailawd.

Ninguna información, como decimos, pudo obtenerse acerca de esta reunión, aparentemente concretada imprevistamente, ya que en el comando general no pudo siquiera confirmarse su realización.

Sin embargo, un vocero altamente calificado, admitió que ella se había llevado a cabo y que, a su término, los altos mandos regresaron a sus respectivas guarniciones por vía aérea.

Un instante de la reunión que realizó la Comisión de Presupuesto y Hacienda de la Cámara de Diputados con la presidencia de Palacio Deheza. (Radiofoto de NA).

Citó una comisión de la Cámara a Mondelli

Deberá dar explicaciones sobre el nuevo presupuesto

BUENOS AIRES, 10. (NA). — La comisión de presupuesto y hacienda de la Cámara de Diputados de la Nación, resolvió convocar al ministro de Economía, Emilio Mondelli, para el miércoles 17, a las 11.

Deberá explicar los aspectos fundamentales del proyecto de presupuesto general de gastos y cálculo de recursos para 1976. El original —enviado en diciembre por Cafiero—, fijaba el déficit fiscal en 19 billones de pesos nacionales, mientras que el que recientemente corrigió Mondelli, lo hace trepar a más de 33 billones.

Los legisladores dan por descontado que esa suma se verá incrementada como consecuencia de los aumentos salariales dispuestos a partir del mes en curso y que también benefician al personal de la administración pública.

Mondelli debió haber concurrido a la comisión de presupuesto y hacienda el viernes último. Se hizo remplazar por el titular de Hacienda, Juan Carlos Laurenz, quien al negarse a dar informaciones sobre el plan de emergencia económico, provocó la irritación de los legisladores que masivamente se retiraron de la sala de reuniones.

El ministro de Economía deberá el miércoles venidero, remontar esa conflictiva situación.

La UCR hizo un llamado a las fuerzas políticas

Las convocó para elaborar un plan de emergencia nacional y abogó enérgicamente en favor del orden constitucional

BUENOS AIRES, 10 (NA). — A través de una declaración de la mesa directiva de su comité nacional la Unión Cívica Radical reiteró su crítica hacia el Gobierno Nacional señalando, entre otros conceptos, que "falta a nivel presidencial una decisión política trascendente que rectifique rumbos, que penetre en las causas del propio fracaso sin buscar responsables fantasmas".

"Tras detallar cuestionamientos a las actitudes gubernamentales y del partido oficialista —entre los que se incluyen la censura al programa de emergencia económica— destaca el rol que deben protagonizar las Fuerzas Armadas "en la reconstrucción democrática del país", al tiempo que califica como "trágico e inexcusable error histórico" la eventual quiebra del orden constitucional. Finalmente, formula un llamamiento a las fuerzas políticas nacionales para lograr un entendimiento y elaborar un plan de emergencia nacional al tiempo que preserve las instituciones hasta las próximas elecciones.

El documento de la UCR recuerda inicialmente su llamamiento formulado hace un mes a todos los sectores del país planteando la necesidad de "crear una alternativa en el marco de la democracia "para resolver la grave emergencia nacional". Ante ese pronunciamiento computa como respuestas positivas la fecha tentativa de realización de elecciones generales el 12 de diciembre y la manifestación presidencial de no aceptar la postulación para candidatura alguna.

Como contrapartida señala que luego se produjo "la acentuación del aislamiento, la confusión permanente entre gobierno y partido, la participación presidencial activa en los conflictos internos de su movimiento, su falta de voluntad rectificadora, su escasa visión de la profundidad de la crisis política, moral y social que vive la República y, lo que es peor, su apoyo sin explicación a un programa económico del sexto ministro de Economía rechazado por los empresarios, los trabajadores y los partidos políticos, es decir la voluntad total del país".

Tras abundar en críticas al plan económico la declaración radical se pregunta: "Cómo puede extrañar entonces que el país crea que el Gobierno se ve envuelto en la improvisación, el desorden y la más inimaginable ineficacia profunda crisis ética?".

A continuación se expresa que "la Nación entera advierte que falta a nivel presidencial una decisión política trascendente que rectifique rumbos, que penetre en la causa del propio fracaso sin buscar responsables fantasmas".

"Tampoco podemos dejar de señalar —prosigue— la responsabilidad del partido oficialista, que con su silencio y proscripción de toda crítica va generando las reacciones más escépticas y las rebeldías de casi todos los sectores, contribuyendo de esa manera a la pérdida de fe en los principios democráticos".

Más adelante afirma que "existen soluciones válidas para llevar a cabo las rectificaciones que impone la gravedad de la situación" y puntualiza que "sería un trágico e inexcusable error histórico la quiebra del orden institucional. Nunca como en el período que arranca el 25 de mayo de 1973, en que se funda una política de grandes proyecciones, las FF. AA. al servicio del proceso, asumieron con el mayor sentido trascendente, el fundamental rol que deben protagonizar en la reconstrucción democrática del país".

Advertencia

Posteriormente añade que "la interrupción del orden institucional consumaría una nueva frustración de la instancia protagónica del pueblo y el bloque de los grandes y moderados sectores medios".

"En el crítico tema de la violencia y la subversión —dice luego— de producirse un golpe militar, perderíamos uno de los argumentos ideológicos más poderosos para aislarla y vencerla definitivamente, como lo constituye el hecho de que los violentos se alzan contra la legitimidad del poder que surge de la voluntad del pueblo, libremente expresada en las urnas".

Luego de afirmar que en las actuales circunstancias "no hay lugar para la demagogia, ni para el populismo ingenuo ni el distribucionismo fácil", la declaración radical puntualiza que corresponde "que todas las fuerzas políticas nacionales, comprometidas en el supremo deber de salvar el orden institucional se aboquen de inmediato a la tarea de analizar las causas de esta coyuntura y señalar sus soluciones desde dentro mismo de la crisis".

Asimismo, clama de las fuerzas políticas la designación de "sus mejores y calificados hombres para que conjuntamente con la legítima representatividad gremial y de los sectores de la producción, la industria y el comercio, elaboren un auténtico plan de emergencia nacional que garantice el cumplimiento de los objetivos nacionales en el mediano y largo plazo".

Finalmente, el documento de la UCR manifiesta que "continuará las consultas con todas las fuerzas políticas nacionales y demanda al justicialismo sobre quien recae la más grave responsabilidad con estos fines q[illegible] tiva, son la bús[illegible] alternativa dentr[illegible] cracia".

El costo de vida aumentó en el 19,3%

BUENOS AIRES, 10. (NA). — Un incremento del 19,3 por ciento, tuvo el nivel general del costo de vida en febrero, en relación con las cifras de enero. De esta suerte, en los dos meses iniciales del año, se llegó al 29,6 por ciento en el crecimiento del índice desestacionalizado de precios.

El mayor aumento correspondió a los gastos generales con el 27,1 por ciento; siguiéndole alimentación con el 19,6 por ciento; indumentaria 16,4, y alojamiento 2,4 por ciento.

Tales cifras fueron proporcionadas esta tarde pr el Instituto Nacional de Estadísticas y Censos.

Destruyeron en Córdoba una sede comunista

CORDOBA, 10 (NA). — Un atentado dinamitero destruyó hoy totalmente la sede del Partido Comunista en la cercana localidad de Ferreyra, sede de los establecimientos Fiat de la industria automotriz.

El atentado no provocó víctimas, pero los daños resultaron totales, la sede partidaria había sido blanco de otros atentados de menor proporción y actualmente se hallaba desocupada.

Una advertencia que hizo a la Presidente difundió Gelbard

Le señalaba en 1974, los peligros de un aislamiento

BUENOS AIRES, 9 (NA). — José Ber Gelbard, ministro de Economía del presidente Juan Perón, hasta un mes después de su muerte, había advertido a la sucesora de éste, María Estela Martínez de Perón, sobre los peligros que acarrearía a su gestión gubernativa —anarquía y pérdida de autoridad, sectarización, debilitamiento de la unidad nacional, entre otros—, la intensificación de las tendencias de aislamiento ya perceptibles en octubre de 1974, y el estrechamiento del "círculo dilecto de los elegidos".

Gelbard formuló esas premoniciones en una extensa carta reservada con la que acompañó su renuncia, el 24 de octubre de 1974, cuyo contenido el ex ministro resolvió ahora hacer público, tanto para salir al cruce de lo que caracteriza como una campaña orquestada para enrostrar a su gestión y al empresariado, las consecuencias de la política económica aplicada a partir de su dimisión del Ministerio, como para exhortar a un retorno a los criterios sustentados por Perón en materia económica y política, la concertación sectorial y el diálogo permanente, los cuales —sostiene claramente— han sido abandonados.

La carta a la actual Presidente aparecerá mañana en el contexto de una amplia entrevista mantenida por un redactor de la revista política "Cuestionario", con el ex ministro, en cuyo transcurso refuta, por lo demás, que la actual situación de crisis económica sea consecuencia de su gestión ministerial, y que se encuentra de algún modo, vinculado con el "entorno" presidencial.

Acerca de la adjudicación de responsabilidad por la situación presente, Gelbard la define como una "campaña perfectamente orquestada... apabullante, a partir de que el gobierno entró en crisis... destinada a exhibir nuestras tragedias presentes, como un resultado de la política económica aplicada entre mayo de 1973 y octubre de 1974, cuando la realidad es que estamos sufriendo las consecuencias de haber abandonado aquella política".

Diferencias con López Rega

Por lo que concierne a las versiones que lo hacen aparecer como miembro del allegado círculo en torno de la jefe de Estado, Gelbard replicó al periodista con indisimulada sorpresa e ironía, que "si el "entorno" como lo llaman, es una creación del ex ministro López Rega, y se compone de sus colaboradores y amigos mas próximos, no encuentro la manera de explicarme por qué motivo me han mencionado en relación con este grupo, ya que (y aquí se explaya abiertamente por primera vez, sobre las razones concretas de su dimisión, veladas en aquel entonces, por las habituales consideraciones formales y protocolares), las diferencias que me separaron del gobierno eran, principalmente, las diferencias que me separaban del entonces ministro de Bienestar Social".

Es en esa parte de la entrevista, precisamente, donde Gelbard revela la existencia de la carta que adjuntó a su renuncia, "en la cual, —dijo— le puntualicé (a la presidente María Estela Martínez), mis diferencias con algunas figuras que buscaban rodearla".

Ante la ocasional revelación, el interlocutor de Gelbard, preguntó: ¿qué decía, concretamente, aquella carta que usted le envió a la presidente?". A lo que el ex funcionario respondió escueta y lacónicamente, "esto", mientras entregaba al periodista, un documento titulado "Análisis reservado del ministro Gelbard sobre la realidad política nacional", con mención de destinatario y fecha como "a la señora Presidente de la Nación, 21 de octubre de 1974", cuyo texto la revista "Cuestionario", reproduce en lugar aparte de la misma edición.

Los dos caminos

Esencialmente, Gelbard advierte en su carta, a la titular del Poder Ejecutivo Nacional, que "se abren dos caminos para nuestro gobierno: el del "statu quo", que implica solamente durar a costa de creciente deterioro y no se sabe por cuanto tiempo, y el de la unidad nacional, que era el que Perón quería legar a la posteridad".

A continuación, Gelbard se extiende sobre la opción definida como "statu quo", caracterizándola fundamentalmente, como un "seguir en la situación actual (la imperante en octubre de 1974) y al mismo ritmo de deterioro al que hemos sido llevados, gradual e insensiblemente, por las presiones de los grupos subversivos de derecha y de izquierda".

Esa parte del análisis arriba, después de extensas consideraciones, a la convicción del ex ministro de que la persistencia en esa situación, "favorecerá al enemigo incurriendo progresivamente en estas etapas: "encerramiento del gobierno en su propio círculo; debilitamiento de la unidad nacional; separación de las jovenes generaciones de la del 45; pérdida de la vitalidad del movimiento; agudización de la oposición al gobierno por parte de los partidos políticos; imposibilidad de la economía de afrontar las crisis políticas; fortalecimiento de los grupos golpistas".

A lo anterior Gelbard añade el pronóstico del "advenimiento de tendencias de orientación totalitaria", que remata con la aseveración de que habrá una "fragilidad total ante cualquier crisis política" y como corolario explícito de que "el gobierno será un gigante con pies de barro", aludiendo al aislamiento y soledad denotadas por el simil alberdiano.

Gelbard recomienda a la Presidente —en la misiva— que expanda sus actividades y busque "contactos directos y sin intermediarios" pues "el aislacionismo es lo que pretenden" por el terror, los grupos subversivos, y será su triunfo si lo consiguen".

Alerta luego a la jefa de Estado acerca de que "tanto en el Frejuli como en la Hora del Pueblo, están germinando elementos de descomposición, divisiones partidarias y apartamientos que, si no retomamos el camino de la unidad nacional, harán cada día más difícil la acción de gobierno".

El análisis reservado de Gelbard para la Presidente de la República apunta también que "las bases (sindicales) no responden siempre a la conducción, a pesar de lo que los dirigentes proclaman", y defiende algunos logros de su gestión al frente de la cartera económica.

Al referirse a la alternativa que denomina "unidad nacional", Gelbard aconseja a la señora de Perón en el sentido de que "debería continuar ese diálogo (con los líderes del Frejuli y de la Hora del Pueblo)... nadie podrá sustituirla... pero —previene—, si se intermedia en el diálogo, quizá se frustre esta posibilidad" de enfrentar los problemas del país.

Chispazos

Por IAN

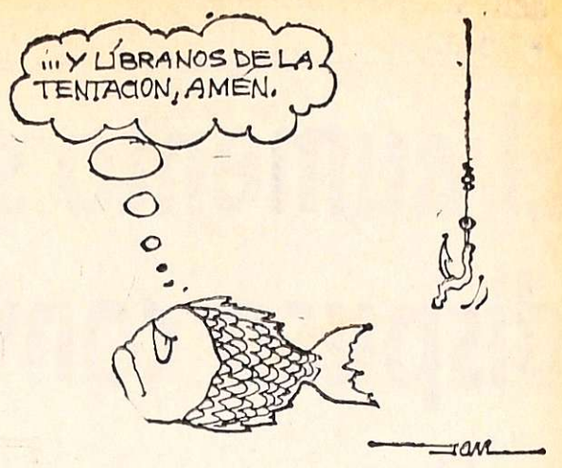

En la Cámara Alta hubo anoche un ágil debate

Un proyecto propició que Isabel Perón delegue el mando y otro que se le dé un voto de apoyo. Críticas a la violencia

BUENOS AIRES, 10 (NA). A las 23.30 el Senado dio por concluida su sesión por falta de quórum, provocada por la presentación del senador Francisco Cerro (Partido Revolucionario Cristiano) de un proyecto por el cual propicia que la Cámara solicite a la Presidente de la República que delegue el mando de la Nación según las prescripciones de la Ley de Acefalía.

Al solicitar Cerro que el proyecto pasara a comisión con recomendación de pronto despacho, se observó que la mayor parte de los senadores oficialistas —enrolados en la línea moderada— se habían retirado del recinto, asimismo como la mayoría de los senadores radicales.

Los mencionados legisladores adoptaron esta actitud, advertidos que el verticalista Carmelo Peroni solicitaría la aprobación de una declaración dando un voto de confianza a la Presidente de la República, María Estela Martínez de Perón, como contrarréplica a la iniciativa de Cerro.

De ese modo, y luego de transcurrido el tiempo reglamentario, se procedió a dar por levantada la sesión, presidiendo en ese momento las deliberaciones el senador Vicente Leonidas Saadi, dado que el doctor Italo Luder también se había retirado de su sitial.

A pesar de ello, en tanto se intentaba lograr el quórum, el titular del bloque de senadores oficialistas, Humberto Romero, que responde a la línea moderada, anticipó que en el estudio en comisión del proyecto de Cerro el oficialismo se opondría terminantemente.

Previamente, el Senado había aprobado por unanimidad, un proyecto por el cual se dirige al Poder Ejecutivo para que "se acentúen las providencias y acciones necesarias a los fines de investigar la autoría y evitar la reiteración, en todo el país y particularmente en Córdoba, de actividades de grupos armados que actúan al margen de la ley, realizando actos atentatorios a la libertad de las personas o causando destrozos a la propiedad".

Las deliberaciones se iniciaron a las 19,40, con lo Presidencia del doctor Italo Argentino Luder.

El senador José Antonio Allende (Frejuli-PPC), solicitó la aprobación de un proyecto de declaración sobre los hechos de violencia que sacuden al país y particularmente a su provincia, Córdoba. Esbozó un dramático cuadro de la situación en ese estado argentino, señalando que "en mi hay miedo, al atardecer las calles están desiertas. Como cordobés no puedo admitir que se mantenga esta situación, existiendo una estructura de seguridad abocada al mantenimiento del orden".

En representación de la bancada radical, solicitó la palabra Angeloz, también legislador cordobés. Propuso la aprobación de un proyecto más agudo que el de Allende, y en el cual destacaba la ineptitud de los interventores federales para mantener la paz, apuntando que "resulta inexplicable que las fuerzas que actúan bajo las órdenes de las Fuerzas Armadas sean ineficaces".

Angeloz informó que durante la jornada, ante los hechos acontecidos en Córdoba, había golpeado las puertas del Ministerio del Interior, de la Policía Federal y de algunos altos jefes militares hallando como respuesta el silencio. No tengo nada para responder al pueblo de Córdoba. Los senadores tenemos las manos atadas y ni siquiera tenemos la posibilidad de proteger sus vidas".

Por su parte el senador del bloquismo sanjuanino, Leopoldo Bravo, expresó su conformidad por el tono del debate "que muestra una evolución positiva del proceso. Antes, aunque lo sabíamos, no podíamos decir que existía un ministro José López Rega, creador del grupo terrorista "Tres A".

Por su parte el senador Américo García (MID-San Juan), advirtió las falencias que muestran las reiteradas declaraciones en contra de la violencia, señalando que "hay que encontrar las causas que la generan y que llevan a nuestros hijos a la guerrilla. Tampoco daremos soluciones transfiriendo mayor poder a las Fuerzas Armadas".

Luego que el titular de la bancada oficialista, Humberto Romero, adhirió a la condenación de sus colegas, adelantando que la bancada apoyaría el proyecto del senador Allende, por su parte el senador del Partido Revolucionario Cristiano expresó su apoyo al proyecto de Angeloz.

El senador peronista, Humberto Martiarena, anticipando su asentimiento al repudio de la Cámara, advirtió que "los episodios de violencia que generan la izquierda y la derecha están destinados a justificar el golpe", añadiendo que "el golpe sería nefasto para toda la ciudadanía".

Por su parte el senador radical Fernando de la Rúa, quien expresó que "debemos custodiar la paz en democracia. En el país existe inseguridad física, pero también económica y social, que se traduce en la angustia de todo un pueblo".

En tanto el titular de la bancada radical, Carlos Humberto Perette, advirtió que "la inflación no la crea el periodismo, la inseguridad no la crea el periodismo, el aumento de la canasta familiar no la crea el periodismo, la subversión, no la fomenta el periodismo", para concluir señalando que "el radicalismo cree en las instituciones, de quienes somos sus defensores, pero reclamamos responsabilidad a los titulares de ellos".

Finalmente se pusieron a consideración las iniciativas presentadas resultando aprobada unánimemente la del senador Allende, en tanto que a instancias del bloque oficialista, pasó a comisión la del senador Angeloz.

Seguidamente se realizaron varios homenajes, y a propuesta del senador radical Juan Carlos Pugliese, el Senado rindió unánime homenaje a los caídos por la violencia.

Posteriormente, el senador Cerro planteó el tratamiento de su proyecto sobre la Presidente de la República, aclarando que era un requerimiento "del país que está inquieto por la crisis y se está llegando a confundir las instituciones con su titular".

La presentación del legislador generó una controvertida situación que determinó la falta de quórum, decidiéndose entonces levantar la sesión.

En Paso de los Libres hay fruta detenida por dos millones de dólares

BUENOS AIRES, 10. (NA). — La Corporación Fruticola Argentina denunció la detención de 190.000 cajas de frutas, por un monto de dos millones de dólares, en Paso de los Libres, a raiz de las trabas burocráticas impuestas por funcionarios del Brasil para el ingreso del producto a ese país, al tiempo que requirió urgente investigación de esa situación.

La Corporación advierte, también, que dada la naturaleza perecedera de los productos, una prolongación indebida de su detención en el punto fronterizo, derivará en una irremisible pérdida de ese importante envío de exportación.

La partida de frutas fue remitida en el marco de un convenio de transporte firmado ante la Comisión Especial Brasileño - Argentina Comercial (CEBAC), pese a lo cual el cargamento fue interferido por aplicación de trabas burocráticas.

La situación fue denunciada mediante telegramas de un mismo tenor enviados por la Corporación Fruticola Argentina a la Secretaría de Transportes, Ministerio de Relaciones Exteriores, Secretaría de Comercio Exterior y Relaciones Económicas Internacionales y secretario de Agricultura y Ganadería.

El telegrama puntualiza que "ante desastrosa situación que ha provocado la puesta en vigor del acuerdo CEBAC, paralizando el tráfico terrestre de frutas frescas al Brasil, con enormes pérdidas materiales y, lo que aún es peor, perjudicando el alto prestigio de la fruta argentina en Brasil, es que exigimos inmediata actuación de ese Ministerio para negociar con autoridades del Brasil la suspensión inmediata de la aplicación de ese convenio.

"Al mismo tiempo solicitamos que ese mismo Ministerio efectúe las investigaciones necesarias tendientes a determinar qué organismos o qué personas acordaron este convenio totalmente fuera de la realidad existente, que pone en grave peligro una fuente de ingresos de divisas tan importante para el país en este momento.

"Para su conocimiento, a resultas de la medida indicada, en Paso de los Libres, hay hoy paralizados por trabas burocráticas 190.000 cajones de frutas que representan aproximadamente dos millones de dólares, que de no encontrarse rápida solución serán irremisiblemente perdidos.

La comunicación está firmada por el titular de la Corporación Lelio E. Filomena.

El asesino del coronel Reyes fue identificado

Se trata de Federico Báez, cuyos padres y hermana fueron hallados recientemente sin vida en Dolores

MAR DEL PLATA, 10 (NA).- La policía identificó a Federico Guillermo Báez, de 25 años de edad, como el asesino del comandante del Grupo de Artillería de Defensa Aérea 601, coronel Rafael Reyes y del empresario Enrique Fiorentini, según informó hoy un vocero extraoficial de la repartición.

El nombrado, que fue el autor material de los disparos que segaron la vida del militar y actuó disfrazado de mujer, se encuentra prófugo, y es el hijo del matrimonio formado por Federico Guillermo Báez, de 52 años, y su esposa Agnes, de 47, quienes, junto con la hija de ambos, María Ercilia, de 23, fueron hallados sin vida, y brutalmente golpeados y mutilados, el primero de este mes, en las proximidades de Dolores, a 200 kilómetros al norte de aquí, sobre la ruta nacional número dos.

El asesinato del coronel Reyes fue consumado el pasado 11 de febrero en pleno centro de esta ciudad, por un grupo armado que se identificó como extremista y que alcanzó a huir luego de herir a dos soldados que acompañaban al jefe militar. El hecho se lo adjudicó posteriormente el "Comando Tito Martinelli" de las brigadas rojas del poder obrero".

La policía local se hallaba desde hace un tiempo bien encaminada en la investigación, y hace poco distribuyó un identi-kit del asesino, señalando que era una persona de unos 30 años y aproximadamente 1.75 de altura, con cabello negro abundante y ondas bien marcadas.

Un procedimiento efectuado en la finca donde residía la familia asesinada, permitió a la policía descubrir una dirección (Calle 3 y 110) de Villa Gesell, una localidad balnearia sobre el océano Atlántico, ubicada a unos 130 kilómetros al norte de esta ciudad, que resultó ser el domicilio del matador del coronel Reyes.

Autor de otro crimen

En la vivienda se hallaron las evidencias de que Báez había sido el autor de la muerte del militar, y la policía pudo secuestrar una peluca, vestimenta de mujer, recortes periodísticos sobre el crimen mencionado, un cargador de ametralladora Pam, un portacargador y otros elementos que fueron reconocidos por los soldados que acompañaban a Reyes como los utilizados por el asesino del jefe militar.

El vocero policial dijo también que se habría comprobado que Báez sería uno de los responsables del asesinato de Enrique Fiorentini, uno de los más poderosos empresarios de esta ciudad, que fue consumado en la avenida Constitución el 25 de febrero pasado. En su momento, la policía había señalado que el crimen había sido perpetrado por delincuentes comunes que fracasaron en un intento de secuestro.

Los investigadores pudieron determinar también que el joven Báez, cuyo paradero hasta ahora se desconoce, formaba parte de una célula extremista que integraban su esposa, Isabel Eckerl de Báez, quien se encuentra detenida en la cárcel de Olmos, su cuñada Viviana Eckerl, un sacerdote tercermundista de apellido Emusse, y otras personas, entre ellas una de apellido Maldonado que también participó en el asesinato de Reyes.

La fuente añadió que este grupo fue el que el 25 de mayo de 1975 intentó el copamiento de la seccional segunda de esta ciudad, oportunidad en que se produjo un tiroteo en el que murieron el terrorista Arturo Lewinger y el suboficial de policía Lorenzo Roque Alvarez.

Asimismo, el vocero policial reveló que por documentación que se pudo secuestrar, se determinó que Báez está enrolado en la ultraizquierda del peronismo y que participó en acciones guerrilleras en el interior del país, así como que estaba preparando atentados contra autoridades de esta ciudad.

En un atentado destruyeron la casa de un legislador

ROSARIO, 10. (Téiam). — Un grupo extremista no identificado voló hoy aquí la residencia del presidente de la Cámara de Diputados de Santa Fe, Rubén Dunda, sin ocasionar víctimas.

Los extremistas derribaron la puerta de la vivienda, ubicada en 9 de Julio 1734, cuando su morador estaba ausente, tras lo cual diseminaron en el interior cargas explosivas que al estallar provocaron el derrumbe de sus techos y paredes.

La policía busca activamente a los autores del atentado, similar a otro ocurrido horas antes, que destruyó la vivienda ubicada en Oroño 1024, propiedad de Juan Taleti, dueño de una librería y una agencia distribuidora de diarios y revistas.

Tómbola

MONTEVIDEO, 10 (Télam). — Los primeros premios de la Tómbola de Montevideo, sorteada hoy.

1º	Premio	662
2º	"	724
3º	"	017
4º	"	080
5º	"	687
6º	"	924
7º	"	390
8º	"	598
9º	"	154
10º	"	206
11º	"	875
12º	"	924
13º	"	443
14º	"	753
15º	"	241
16º	"	681
17º	"	259
18º	"	526
19º	"	426
20º	"	524

Quiniela de Mendoza

El Banco de Previsión Social dio a conocer el extracto de la quiniela sorteada anoche por la Lotería de Mendoza.

1º	Premio	537
2º	"	612
3º	"	994
4º	"	102
5º	"	192
6º	"	312
7º	"	481
8º	"	392
9º	"	565
10º	"	234
11º	"	751
12º	"	587
13º	"	859
14º	"	585
15º	"	389
16º	"	974
17º	"	763
18º	"	379
19º	"	933
20º	"	366

El gobierno respondió a Crónica y le envió material informativo

BUENOS AIRES, 10 (NA). — El secretario de Prensa y Difusión de la Presidencia de la Nación, Osvaldo Papaleo, remitió a la dirección del diario "Crónica", de esta capital, material informativo relacionado con las obras realizadas por el gobierno nacional, especialmente con las obras de Salto Grande.

Adjunta a ese material con una nota en la que le hace saber que el mismo forma parte de una serie que ha preparado y que incluirán, no sólo las obras de carácter físico, sino también, aquellas de "infraestructura social básica".

En sus ediciones de ayer, el mencionado diario se hizo eco de las críticas que la señora de Perón hizo a los medios periodísticos en ocasión de realizarse el congreso nacional justicialista, oportunidad en que se quejó de que los mismos, dedican grandes titulares de primera página a hechos intrascendentes o negativos, mientras ignoran o dan poco espacio a la obra que realiza el gobierno.

En el mismo comentario, "Crónica" ponía a disposición del gobierno, su primera página para destacar las obras que realice el gobierno, cuando se tuviera conocimiento de ellas.

Es en respuesta a ese ofrecimiento, que el secretario de Prensa y Difusión, al "agradecer el gesto", envía dicho material para su publicación, al tiempo que señala su deseo de que "sea imitado por otros medios gráficos, lo son del pueblo todo, que lo realiza con su esfuerzo cotidiano y permanente".

Córdoba

CORDOBA, 10. (Télam). — Se realizó esta noche un nuevo sorteo de la lotería de Córdoba, resultando favorecido con el primer premio de $ 5.000.000 el número 36501.

36501	....	$ 5.000.000
24685	....	" 350.000
23696	....	" 100.000
37969	....	" 75.000
13827	....	" 50.000
6804	....	" 30.000
27542	....	" 30.000
27760	....	" 30.000
30630	....	" 30.000
36304	....	" 30.000

APS: cada vez más obra social para toda la familia.

En agosto del año pasado, APS incorporó a su extensa nómina de beneficios el Servicio de Sepelio.

Una prestación que estaba limitada -en aquel momento- sólo al afiliado titular y a su grupo familiar primario (cónyuge e hijos a su cargo).

Ahora, APS da un paso más, de gran trascendencia.

Hoy, el Servicio de Sepelio cubre a todos los familiares inscriptos a cargo del titular (padres, suegros, hermanos, etc.).

Es un decisivo aporte con el que APS pone en práctica los principios de seguridad social que le han dado origen y sentido.

APS

A.P.S. MENDOZA
Pedro Molina 471
Tel. 24-7725

Cada vez más obra social.

Obra Social auspiciada por la CGE.
Asociación de Prestaciones Sociales para Empresarios y Personal de Dirección de Empresas de la Producción, Industria, Comercio y Servicios (Reg. Nac. O.S. 0199/6).

DIVORCIO
Y CASAMIENTOS EN EL EXTRANJERO
Dra. Fariñas
AVENIDA ESPAÑA 866 - DPTO. 4
TELEFONO 249492

JOYERIA EIFFEL
—REGALERIA—
Felicita a su
ASOCIACION de CREDITO MENDOZA Coop. Ltda.
11 3 F 11 3 D

ESTUDIE EL IDIOMA
ALEMAN
en el Goethe Institut. Unica institución en Mendoza que otorga diplomas reconocidos en Alemania.
METODOS MODERNOS
CURSOS PARA NIÑOS, ADOLESCENTES Y ADULTOS
INICIACION de CLASES
15 DE MARZO
INSCRIPCION DE 10 A 12 Y DE 15 A 21 HORAS.
Lavalle 417 - Mendoza - Tel. 215649 - 250608
4|3 F|48974|11|3|A

LOTERIA Y CIGARRERIA "LA SUERTE"
DE RAFAEL SANCHEZ
Catamarca 6 - 9 de Julio 1663
Saluda y augura éxito a su
ASOCIACION de CREDITO MENDOZA Coop. Ltda.
11 3 F|11|3|D

Casa BERFIO
MERCERIA PERFUMERIA
VENTA POR MAYOR Y MENOR
San Martín 1896 - Mendoza
Buenos augurios a
ASOCIACION de CREDITO MENDOZA Coop. Ltda.
11 3|F|11|3|D

"BON AMI"
Roberto M. Isoler
FANTASIAS - REGALOS
Galería Ruffo - Loc. 18 - Mendoza
Sincero reconocimiento a
ASOCIACION de CREDITO MENDOZA Coop. Ltda.
11 3 F 11 3 D

1926 ACMCL 1976

NUEVA IMAGEN

DE SU COOPERATIVA

ASOCIACION DE CREDITO MENDOZA COOPERATIVA LTDA.

Señalando el comienzo de nuestro 50º Aniversario, habilitamos las modernas ampliaciones, innovaciones fundamentales, para una mejor atención.

Como cooperativa, parte integrante de un movimiento nacional y popular, expresamos nuestro anhelo por la paz y la concordia en el mundo y la felicidad del pueblo argentino. Asociación de Crédito Mendoza Cooperativa Limitada, al servicio de la industria, el comercio, el agro y las capas medias de nuestra Provincia, y sus diferentes actividades económicas, sociales y culturales, comunica la inauguración de la ampliación y remodelación de su sede, en Barcala 25 - Mendoza. Se dará comienzo así, a los festejos de los 50 años de vida de la institución.

HOY A LAS 21.30 HS.

Señor Asociado:

El Honorable Consejo Administrativo le invita muy cordialmente a festejar juntos ampliaciones y remodelación de su sede. Lo hacemos extensivo a Cooperativas, Bancos y Entidades de bien público que, de alguna manera están vinculadas a nuestro quehacer, a participar de esta fiesta.

Consejo de Administración

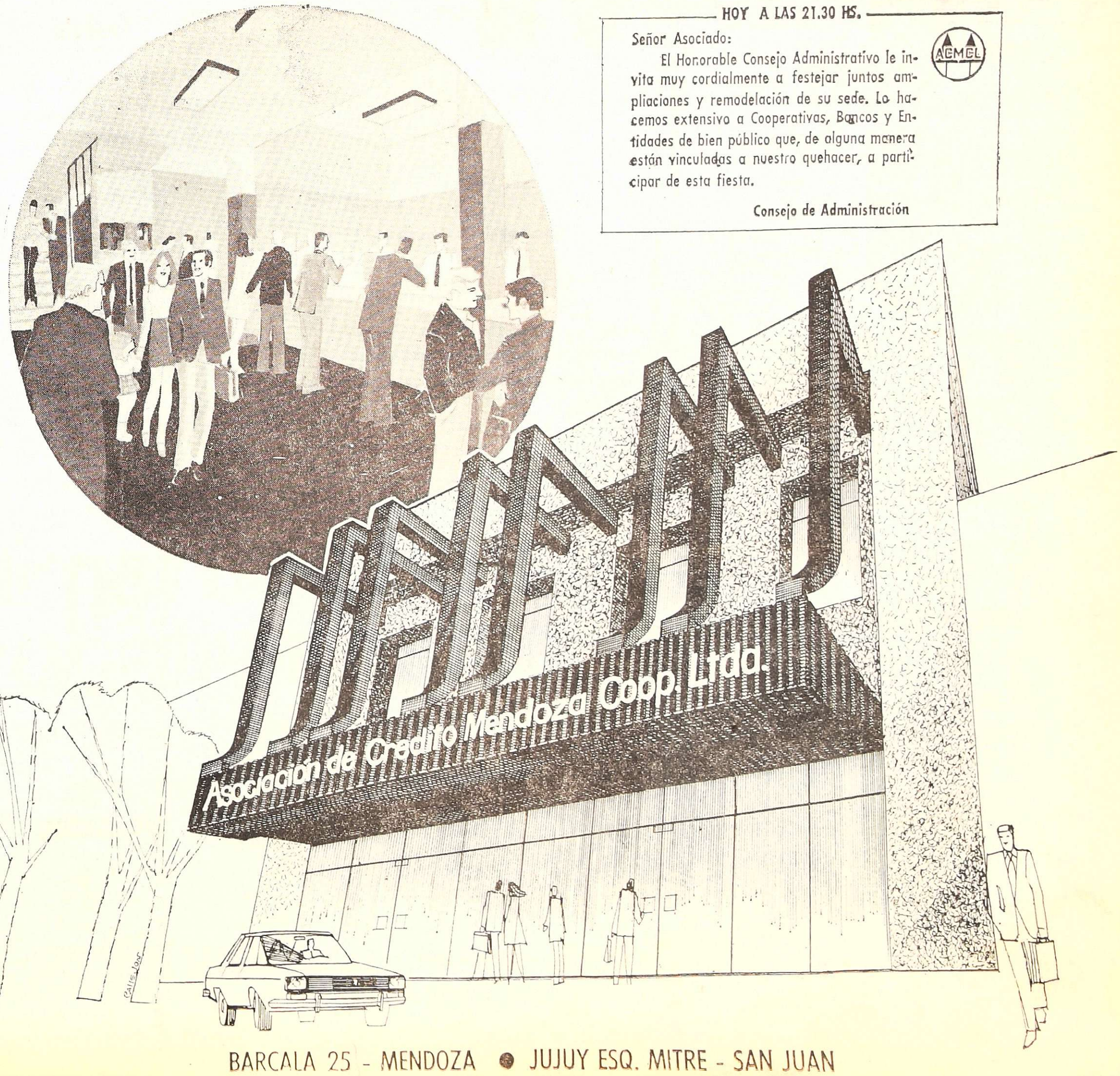

BARCALA 25 - MENDOZA ● JUJUY ESQ. MITRE - SAN JUAN

LIRApublicidad

Limitan las tareas de las próximas paritarias

Estas sólo considerarán las condiciones de trabajo y modificaciones operativas de las distintas labores

BUENOS AIRES, 10 (NA). — El Poder Ejecutivo dispuso aumentar en un veinte por ciento las remuneraciones vigentes al 31 de diciembre último, más los aumentos recientemente acordados, y crear la comisión especial de las remuneraciones, la productividad y la participación, teniendo en cuenta que "se ha configurado una absoluta congruencia entre los objetivos de las unidades empresarias y las fuerzas laborales" y ante "el público y categórico apoyo que el movimiento obrero organizado, ha dado al plan económico", recientemente anunciado por el ministro Emilio Mondelli.

El decreto respectivo, fue dado a conocer durante la reunión realizada en la sede de la central obrera, a la que asistió la Presidente de la Nación, acompañada por los ministros de Trabajo y de Economía.

Lleva fecha de hoy, el número 906, y en su parte dispositiva, establece:

Artículo 1º — Las remuneraciones vigentes al 31 de diciembre de 1975, con más los aumentos otorgados por los decretos números 333 y 350, del 29 de enero de 1976, se incrementan además, en un veinte por ciento, a partir del primero de marzo de 1976.

Artículo 2º. — Créase en el ámbito de los ministerios de Economía y de Trabajo, la Comisión especial de Remuneraciones, la Productividad y la Participación con la organicidad y facultades que surjen del mensaje y proyecto de Ley 2996, elevado por el Poder Ejecutivo Nacional al Honorable Congreso de la Nación, con fecha 16 de octubre de 1975, y reiterado para su tratamiento, en sesiones extraordinarias por decreto número 741 del 24 de febrero de 1976. Esta comisión, funcionará "ad hoc" hasta tanto el Congreso de la Nación, sancione la respectiva ley.

Artículo 3ro. — La comisión mencionada, iniciará su cometido el 1ro. de abril de 1976.

Artículo 4to. — El señor ministro de Trabajo arbitrará los medios para la puesta en marcha de las comisiones paritarias estatuidas por la Ley 14.250, las cuales, complementando lo dispuesto por el artículo 2do. del presente decreto, por esta única vez, y en atención al programa de emergencia formulado por el Poder Ejecutivo, circunscribirán su acción al tratamiento de las condiciones generales de trabajo y modalidades operativas de las distintas actividades laborales. Los aspectos salariales, serán tratados únicamente, a través del organismo creado por el artículo 2do. del presente decreto

Los fundamentos

En los fundamentos del decreto, se señala que se ha "visto el público y categórico apoyo que el Movimiento Obrero Organizado a través de las asociaciones profesionales sindicales confederadas, ha comprometido al cumplimiento del plan de productividad y recuperación patrimonial elaborado por el Ministerio de Economía de la Nación".

Se agrega que "de tal manera, se ha configurado una absoluta congruencia entre los objetivos de las unidades empresarias y las fuerzas laborales, entre el axioma de producir y su correlativo derecho que es la indelegable facultad de consumir".

"Que en consecuencia —se añade—, el Estado Nacional Argentino, ha conformado una robusta solidez interna de los factores reales y efectivos que constituyen su potencialidad económica, irrenunciablemente libre en el concierto internacional y personalmente soberana en la función inalterable de sus instituciones sociales".

LOS MORTIFEROS EFECTOS DEL ALCOHOL

El alcohol tira sus mortíferos dardos sobre hígado, corazón y cerebro: Cuál es el límite para que el placer de beber no se convierta en vicio y provoque lesiones irreparables? Un "vital" análisis de Selecciones de Marzo, la revista - libro: Léalo:

Habrá hoy una conferencia de brigadieres

BUENOS AIRES, 10. (Télam). — Los brigadieres en actividad participarán mañana de una reunión que presidirá el comandante general de la Fuerza Aérea, brigadier general Orlando Ramón Agosti, y se efectuará en la sede de su comando, según trascendió hoy en el edificio "Cóndor".

Se abordarán temas vinculados con los distintas actividades del arma aérea, como también otros referentes a la actualidad nacional.

En Córdoba se hará un paro de periodistas

CORDOBA, 10 (NA). — La intersindical de prensa de esta capital, integrada por el sindicato y el Círculo de Periodistas, paralizará mañana sus actividades por 48 horas, a partir de las ocho de la mañana, ante el fracaso de la audiencia de conciliación convocada para hoy, debido a la ausencia del sector empresario.

Ambas entidades, además, resolvieron reiterar el lunes próximo el cese de actividades, en esa oportunidad por 72 horas, en reclamo de actualización de las distintas escalas salariales.

La intersindical dispuso ambos paros luego que hoy fracasara una audiencia de conciliación convocada por la delegación del Ministerio de Trabajo, tras haber cumplido en la víspera, un paro de 24 horas.

Secuestraron al ex ministro del Interior Vaca Narvaja

Ocurrió en Córdoba. Hubo en las últimas horas 10 desaparecidos

CORDOBA, 10 (NA). — Fue secuestrado hoy en esta provincia el ex ministro del Interior de Arturo Frondizi, doctor Hugo Vaca Narvaja, en medio de una ola de hechos similares que elevó a diez el número de personas desaparecidas en las últimas horas.

La nómica incluye a la abogada María Amparo Fischer, el obrero del vidrio Orlando Campana, el operario de la construcción Antonio Galán, tres jóvenes identificados como Miguel Donato, Carlos Ludueña y Hugo Suárez, afincados en jurisdicción de la seccional 13a. y el empleado judicial Quirico Carranza, quien fue secuestrado junto con su esposa Carolina Argüello, que cumple tareas en el Ministerio de Gobierno, aunque la mujer, que está embarazada, fue liberada posteriormente.

La lista se completa con los dos secuestros registrados en la madrugada de ayer, que tuvieron como víctimas a los delegados de la fábrica Perkins, Alfredo Luján y Pedro Flores, afiliados al Sindicato de Trabajadores de Motores Diesel Livianos.

El secuestro de Vaca Narvaja fue denunciado en la comisaría 14a. por uno de sus hijos, Luis Enrique, quien narró a las autoridades que el rapto se produjo en la finca de la calle 25 de Abril sin número de villa Warcalde, a las dos de esta madrugada, cuando se hizo presente un grupo de personas fuertemente armadas que logró que se le franqueara el acceso exhibiendo credenciales policiales aparentemente auténticas.

Vaca Narvaja, a quien se sorprendió cuando se hallaba entregado al descanso, fue alejado del lugar en uno de los automoviles en que se conducían los raptores, vistiendo pijama y tapado con un cubrecama. Los secuestradores lo encapucharon y le amarraron las manos a la espalda antes de llevarlo con rumbo ignorado.

Previamente, los desconocidos se habían hecho presentes en la vivienda de la víctima, en jurisdicción de la comisaría 14ª, donde se hallaba solamente un cuidador de la casa, quien tras ser amenazado reveló el paradero de Vaca Narvaja en Villa Warcalde.

Vaca Narvaja, de 66 años de edad, además de desempeñarse como ministro del Interior de la Nación en 1962, había ocupado el Ministerio de Gobierno de esta provincia en 1960. También fue titular de Hacienda de Córdoba en 1956 y presidente del Banco de la Provincia de Córdoba en 1958.

El abogado secuestrado es padre, entre otros ocho hijos, de Hugo Vaca Narvaja, quien se encuentra detenido y era apoderado del proscripto Partido Auténtico y de Fernando Vaca Narvaja, sindicado como integrante del grupo extremista declarado ilegal en 1975 y que participó de la fuga del penal de Rawson, en Chubut, ocurrida en 1972.

Esta mañana circuló la versión de que el secuestrado había sido liberado por sus captores, pero la policía provincial desmintió la especie.

Otros secuestros

El abogado Plinio Frigerio, por su parte, denunció el secuestro de su esposa, la doctora María Amparo Fischer, de su domicilio de Aconquija 570, de esta ciudad. De acuerdo al relato de Frigerio, que se desempeñó como asesor de algunos gremios combativos hace un tiempo, el hecho ocurrió entre las 4 y las 4.30 de hoy, cuando un numeroso grupo de civiles armados irrumpió por una puerta posterior de la vivienda para apoderarse de su mujer y huir con rumbo desconocido

Doctor Hugo Miguel Vaca Narvaja, que fue ministro del Interior en 1962, durante el gobierno de Arturo Frondizi, a quien secuestró ayer en Córdoba un grupo armado. (Radiofoto de NA).

Varios gremialistas

Aunque la policía no proporcionó información policial, se supo que también fueron secuestrados tres jóvenes relacionados con el quehacer sindical. Se trata de Miguel Donato, Carlos Ludueña y Hugo Suarez, quienes fueron arrancados de su domicilio en Pavsandú 444, del barrio residencial América.

Por otra parte, Orlando Campana, obrero del vidrio, fue raptado de su vivienda ubicada en el barrio residencial San Roque, en tanto que Antonio Galán, obrero de la construcción, fue arrancado también por desconocidos de su casa de Alberdi 251, de Villa Zalai.

Otra víctima de la ola de secuestros —siempre de acuerdo a información extraoficial—, es el doctor Miguel Oliva Vélez, quien fue privado de la libertad por un grupo de individuos que lo interceptó cuando retiraba su automóvil de la cochera ubicada en Jujuy 176, del centro de esta capital. Oliva Vélez es directivo de una firma de seguros.

Finalmente, entre los raptos ocurridos hoy debe mencionarse el de Quirico Carranza, empleado judicial, y su esposa Carolina Argüello, empleada en el Ministerio de Gobierno, perpetrado a las 6.45, cuando ambos se desplazaban en un automóvil Citroen de su propiedad por la avenida Hipódromo, del Barrio Jardín.

En esa circunstancia fueron interceptados por varios desconocidos que se movilizaban en dos rodados, en uno de los cuales fue alejada con rumbo desconocido la pareja.

Sin embargo, la mujer, que se halla embarazada, fue liberada con la promesa de que otro tanto ocurriría con su esposo, aunque transcurridas varias horas del suceso, ello no se había producido.

Repudio y paro de los abogados

CORDOBA, 10 (NA). — El Colegio de Abogados de esta capital repudió hoy la serie de secuestros registrados en esta capital durante las últimas horas, en especial el de la abogada María Amparo Fischer de Frigerio, y dispuso a partir de hoy, a las 12, un cese de actividades que concluirá a las 24 de mañana.

La medida de fuerza fue anunciada hoy por las autoridades del Colegio a los integrantes del Superior Tribunal de Justicia, ante el cual denunció la ola de violencia generada por "los más diversos signos ideológicos".

Al mismo tiempo, el Colegio de Abogados reclamó audiencias urgentes al interventor federal Raúl Bercovich Rodríguez, y al comandante del Tercer Cuerpo de Ejército, general Luciano Benjamín Menéndez.

José Deheza se reunió con los 3 comandantes

BUENOS AIRES, 10 (NA). — El ministro interino de Defensa, doctor José Alberto Deheza, deliberó hoy durante casi tres horas con los comandantes generales de las tres Fuerzas Armadas.

La reunión se inició en el departamento de estado a su cargo, a las 18, con la participación del teniente general Jorge Rafael Videla, el almirante Emilio Eduardo Massera y el brigadier Orlando Ramón Agosti.

Finalizadas las deliberaciones, poco después de las 21, dicho ministerio informó que en su transcurso se trató "la adecuación del ordenamiento penal, sustantivo y adjetivo, a la necesidad de una rápida y eficiente represión de los delitos subversivos, a fin de que a la guerrilla apátrida conteste el Estado con la más severa reacción de las fuerzas legítimas".

En determinado momento participó también en la reunión el secretario de Hacienda, doctor Laurens, con quien se consideró la prevención y represión del contrabando de exportación".

Reaparecerá hoy el diario "La Prensa"

BUENOS AIRES, 10 (NA). — El matutino "La Prensa" aparecerá mañana nuevamente a la venta, luego de reintegrarse a sus labores los obreros gráficos, que habían efectuado medidas de fuerza en demanda de mejoras salariales, impidiendo la impresión del periódico el martes y el miércoles.

La dirección del diario al informar sobre el conflicto dio a conocer un comunicado, en el que manifiesta que "la no aparición del diario en el día de la fecha, se debió a que a las 22 del día lunes 8, los obreros gráficos abandonaron sus lugares de trabajo y luego de un paro que duró una hora, decidieron mantener la inactividad, al no haberse accedido a un pedido de aumento de salarios formulado al diario, que está por encima de las mejoras establecidas por el gobierno nacional". "Acto seguido varios dirigentes dijeron a los jefes y encargados de sección, que no intentaran sacar el diario para evitar así cualquier inconveniente que pudieran sufrir y el resto del personal se mantuvo inactivo en los lugares de trabajo", añadio.

El comunicado puntualizó que "muchos se retiraron de los talleres al cumplir su horario, pero otros no solo no lo hicieron, sino que se negaron a retirarse cuando se los invitó a ello".

La dirección del matutino informó que había dirigido un telegrama al ministro de Trabajo, Miguel Unamuno, notificándole que "violando disposiciones de la ley 14.786 e incurriendo en delitos de amenaza reprimidos por la ley 20.642, se imposibilitó por la fuerza su publicación en el día de la fecha". "Requerimosle intervención prescripta por la misma ley 14.786 y ante amenazas recibidas clausuramos el taller hasta tanto la justicia en lo criminal de instrucción y ese ministerio otorgen garantías de libertad de trabajo", señaló el telegrama.

A su vez, los responsables de la publicación decidieron formalizar una denuncia criminal ante el juez de instrucción en lo penal de turno por las amenazas de que fueron objetos los jefes y encargados de sección.

Ford derrotó a Regan en comicios primarios

WASHINGTON, 10. (UPI). — Al derrotar a Ronald Reagan en La Florida, el presidente Gerald Ford redujo al ex gobernador de California a ser el candidato perdedor que busca un milagro para ganar la nominación presidencial del Partido Republicano en 1976.

Al derrotar al gobernador George Wallace, Jimmy Carter resolvió un gran problema para el Partido Demócrata y, a pesar de los votos acumulados por el senador Henry Jackson, puede haber asegurado para sí un lugar en la boleta nacional aun si no gana la nominación presidencial.

Florida fue el segundo Estado donde Ford y Reagan hicieron campaña a plenitud y el cuarto en el cual el presidente venció a su único oponente republicano. Significativamente, los Estados de Nueva Hampshire y de La Florida, eran considerados como bastiones del conservadorismo donde debía esperarse, si esto era posible en algún lugar, que Reagan derrotase al presidente.

Reagan dijo que seguirá luchando toda la campaña hasta la convención nacional republicana de Kansas City, en agosto próximo, pero ahora tendrá problemas para mantener su reputación como una amenaza seria para Ford. Sólo victorias sucesivas en Illinois y Carolina del Norte podrían restaurar la imagen política de Reagan. Muchos observadores anticipan que al menos en Illinois volverá a ser batido por Ford.

Carter tiene aún mucha competencia fuerte por delante, pero la hazaña de derrotar al gobernador de Alabama en un Estado donde Wallace destruyó sencillamente al sector liberal del partido en 1972, probablemente será considerado por la gran mayoría de los demócratas como una señal de que han terminado los días de Wallace.

Derrotar a Wallace en el sur, aun en un Estado como Florida con una mezcla de norteños transplantados, es un hecho de inmensa importancia para un partido político que había doblado las rodillas frente a un hombre que ha estado opuesto a casi todos los principios de su credo nacional pero que parecía tener un creciente electorado.

En el calor de la batalla por la nominación, los otros candidatos presidenciales pueden no estar ansiosos de aclamar a Carter como un héroe, pero es casi seguro que recordarán Florida si alguno de ellos, y no Carter, sea quien tenga que escoger un candidato vicepresidencial en Nueva York, en julio.

SU MEJOR PASAPORTE:

INGLES

INSTITUTO CULTURAL ANGLO ARGENTINO DE MENDOZA

NECOCHEA 552 - TEL. 257571

Filial: Alte. Brown 202 - SAN MARTIN

CENTROS EXAMINADORES:

GRAL. ALVEAR - Int. Morales 224 SAN LUIS - Rivadavia 284

ASOCIACION DE CONCESIONARIOS DE AUTOMOTORES DE LA REPUBLICA ARGENTINA

COMUNICADO

Se pone en conocimiento de la opinión pública y del personal de la actividad, la parte resolutiva de la Resolución del Ministerio de Trabajo de la Nación de fecha 5 del corriente, dictada en el Expediente Nº 607.465/76:

1º Intimar al SINDICATO DE MECANICOS Y AFINES DEL TRANSPORTE AUTOMOTOR y al personal de la actividad concesionarias de automotores por él representado, al cese de las medidas de acción directa dispuestas, debiendo los trabajadores reintegrarse a sus tareas y realizar sus funciones en la forma normal y habitual que se efectuaban con anterioridad al conflicto que diera origen a estas actuaciones, a partir de la cero hora del día 6 de Marzo de 1976.

2º En caso de incumplimiento a lo dispuesto por el artículo 1º, los ponsables se harán pasibles de las sanciones previstas en las disposiciones legales vigentes en la materia.

3º Notifíquese a las partes interesadas por Cédula Personal y agréguese a sus antecedentes.

11 3|F 53430 11|3

LIBRERIA Y JUGUETERIA
GORDON Y CIA. S.R.L.
San Martín 1701 - Mendoza
FELICITACIONES a
ASOCIACION de CREDITO MENDOZA Coop. Ltda.
11|3 F|11|3|D

FARMACIA "ACONCAGUA"
A. ROITMAN
Las Heras 150 - Mendoza
Desea éxitos a
ASOCIACION de CREDITO MENDOZA Coop. Ltda.
11 3 F 11 3 D

BROMBERG
ELECTRIFICACIONES
Fray Aconcán 139 - Mendoza
Felicidades a su
ASOCIACION de CREDITO MENDOZA Coop. Ltda.
11|3 F|11|3|D

HELADERIA Y ROTISERIA
"IMPERIAL"
Aguado 146 - Mendoza
Por este gran esfuerzo, felicita a
ASOCIACION de CREDITO MENDOZA Coop. Ltda.
11 3 F|11|3|D

VICENTE AVENI
FABRICA DE MUEBLES
San Martín 2168 - Mendoza
Sinceras felicitaciones a
ASOCIACION de CREDITO MENDOZA Coop. Ltda.
11 3 F 11 3 D

HOY A LAS 20 HORAS INAUGURA:

usted y su familia están invitados.

LO INVITAN: LOS EXPOSITORES • CONFEDERACION ECONOMICA DE MZA. • FEREXPORT •

Mimbral	Bgas. y Vdos. GIOL	Establecimientos Luis Riboli S. R. L.
Mampar Baño	Agua y Energía	Sanitarios Manino S.R.L.
Equimaq	Banco de Mendoza	Técnica Industrial Minera S.A.
Traillers 501	Banco de Galicia	Suministros Industriales S. A.
Aspertec	Giménez y Wagner	Yacimientos Petrolíferos Fiscales
Alto S.R.L.	Cueros Cobbi	Ministerio de Bienestar Social
Fumeda	Silvia Prieto	Oleohidraúlica Cuyo S. R. L.
López Hnos.	Panf - Metal	Roberto Edgardo Pisi
Bonafide	Falfer Distribuidora	Guido Badaloni S.A.
Plasmar S. A.	Policía de Mendoza	Enrique Marías y Casetti S. R. L.
		Banco Nación Argentina

CIRCUITO TURISTICO EL CHALLAO

VAM publicidad

Obreros vitivinícolas en estado de alerta

La Federación de Obreros y Empleados Vitivinícolas y Afines declaró a todos los trabajadores de bodegas y viñas de la provincia en estado de alerta y convocó asimismo al plenario de secretarios de sus gremios adheridos de los distintos departamentos para el sábado a las 9 en la sede gremial de Morón 248, Ciudad.

La medida fue dispuesta al no satisfacer a los reclamos solicitados por el sindicato el ofrecimiento efectuado por los empresarios, nucleados en el Centro de Viñateros de Mendoza, Centro de Bodegueros, Centro de Viñateros y Bodegueros del Este y Cámara de Comercio, Industria y Agricultura de San Rafael. La propuesta patronal habría sido elevar, en definitiva, el sueldo básico de los obreros a 8.500 pesos.

Según el gremio, el sector empresario presentó ante la audiencia conciliatoria llevada a cabo ayer a la mañana en la delegación regional del Ministerio de Trabajo "una interpretación sobre incremento salarial favorable a sus propios intereses y lejos de lo que pretenden los trabajadores vitivinícolas".

Actualmente un obrero vitivinícola gana $ 7.200 en los que están incluidos los ajustes resultantes del 18 % de aumento que rige a partir del 1º de enero. Con la oferta de la patronal este sueldo resultaría elevado a $ 8.500. Los trabajadores, por intermedio de la federación, vienen reclamando desde diciembre del año pasado, un básico de $ 9.500, retroactivo al 1º de noviembre. A este importe debe agregarse el reajuste resultante del 18 % de incremento vigente desde el 1º de enero del año en curso, a lo que ahora habrá que sumar el 20 por ciento dispuesto ayer mediante decreto del gobierno nacional.

GNOSIS
El camino hacia la autocomprensión y la autorrealización.
CONFERENCIAS
Avellaneda 701
11|3|C 596|11 3

Actividad educacional

Ofrecen cargos para escuelas nacionales

La Supervisión Seccional de Escuelas Nacionales de Mendoza informó que los aspirantes a cargos de maestros de grado en escuelas de jornada simple o completa, jardín de infantes y especiales, deberán concurrir a las escuelas cabeceras o enviar a sus representantes debidamente autorizados, para optar a los cargos que se ofrecerán de acuerdo con este detalle: hoy a las 8.30 en la escuela Nº 2 (General Alvear), para los inscriptos en la zona 12; mañana a las 8 en la escuela Hogar "17 de Octubre", los inscriptos en zona 1; a las 8.30 en la escuela Nº 97 (San Rafael), los inscriptos en las zonas 11 y 13. El lunes a las 9, en la escuela Nº 12 (Tunuyán), los de zona 9; a las 16.30 en la escuela Nº 115 (San Carlos), los inscriptos en la zona 10; a las 8.30 en la escuela Nº 17 (San Martín), los de zona 5; a las 16.30, en la escuela Nº 90 (Rivadavia), los de zona 6; a las 9 en la escuela Nº 32 (Las Catitas), los de zona 7; a las 16 en la escuela Nº 28 (La Paz), los de zona 8; a las 9 en la escuela Nº 113 (Lujan), los de zona 2; a las 9 en la escuela Nº 4 (Malpú), los de zona 3 y a las 16 en la escuela Nº 144 (Bermejo), los de zona 4. Día 16 a las 9, en la Escuela Hogar "17 de Octubre", los maestros en las especialidades de música, manualidades, dibujo, educación física, etc., inscriptos en la zona 1. Se informó, asimismo, que los aspirantes que no se presenten perderán derecho a este primer llamado, pudiendo optar a los que se ofrezcan con posterioridad por orden de puntuación. En cuanto a los directores que necesiten suplentes, deben concurrir al acto de ofrecimiento con las planillas correspondientes.

Turno noche. exámenes escritos para alumnos regulares y exámenes escritos y orales para alumnos libres; día 18 a las 20.30, contabilidad y práctica contable VI; día 23, instituciones del derecho III; día 25, matemática financiera; día 20 a las 14, economía y finanzas de la República Argentina. Los alumnos libres deben presentar solicitud de examen hoy y mañana de 8 a 12, en mesa de entradas.

Escuela BM Nº 1 "Fray Luis Beltrán". — Las alumnas de 2º a 6º años de Artes del Vestir, fueron convocadas para una reunión que se realizará mañana a las 10. La asistencia es obligatoria.

Jardín de Infantes Nº 4-I "Godoy Cruz". — Los padres de los niños inscriptos deberán concurrir hoy a las 10, para considerar el material de trabajo a utilizar durante el año.

Escuela Normal Superior "Toribio Luzuriaga". Tunuyán. — La reinscripción de alumnos de jardín de infantes a 7º grado, en el departamento de aplicación, se realizará mañana, el lunes y el martes de 14 a 17. La documentación requerida es certificados de vacuna actualizados, certificados de salud y buco dental.

Promotora educativa. — Un curso destinado a maestros de enseñanza primaria sobre "La planificación del proceso enseñanza-aprendizaje", se iniciará el lunes y continuará los miércoles y viernes de 19 a 21.30. El temario abarca las notas esenciales del proceso enseñanza-aprendizaje; la planificación (etapas); los objetivos de la educación y las actividades del aprendizaje y su correlación con los objetivos. El curso estará a cargo de la profesora María T. Giúdice de Giúzzo. Los interesados pueden anotarse en Galería Tonsa, Saturno 65, de lunes a viernes de 8 a 12 y de 16 a 20.

Casa del Maestro. — Informóse que el domingo se clausurará la temporada de pileta. En cuanto a las restantes actividades del balneario, continuarán con los horarios de costumbre.

Escuela Superior de Servicio Social. — Los alumnos inscriptos en 1º y 2º años deberán concurrir a los cursos político económico II y III que se dictarán los días 15, 19, 22 y 26 de este mes a partir de las 21 en el local de calle José Federico Moreno 2221. La asistencia, se informó, es obligatoria.

Escuela Hogar "17 de Octubre". — Informó la dirección del establecimiento que no se han abonado los haberes de febrero, por no haberse recibido la transferencia correspondiente. Por otra parte, se hizo saber que se encuentra en exhibición la lista de puntuación de maestros de grado.

S.U.T.E. — El secretariado ejecutivo del Sindicato Unido de Trabajadores de la Educación, ante el atraso en el pago de los haberes a los docentes, envió una nota al ministro de Economía a cargo del Ministerio de Cultura y Educación, solicitándole disponga el inmediato pago de los haberes por el mes de febrero a los trabajadores de la educación. La nota expresa más adelante: "Se hace necesario subrayar que este atraso exagerado e injustificable que en el sector se registra con irritante reiteración, provoca en los hogares de estos trabajadores situaciones de angustia y zozobra. Por otra parte, mengua en forma considerable el poder adquisitivo real de sus salarios, teniendo en cuenta la inflación galopante del momento". La nota finaliza señalando que de persistir este hecho, los maestros se verán imposibilitados de concurrir a sus lugares de trabajo al no contar con los medios económicos para hacerlo.

En otro orden de cosas, el secretariado ejecutivo del SUTE convocó a reunión a todos los delegados de enlaces departamentales para el martes a las 19, en la sede gremial de calle Godoy Cruz 310. Se tratará en la oportunidad el siguiente temario: 1º) Próximo plenario provincial extraordinario a realizarse el 20 de este mes a las 8; 2º) Estado de la tramitación gremial a nivel provincial y nacional (CTERA).

Los integrantes del secretariado departamental de Las Heras fueron convocados para la reunión que se realizara mañana a las 19, en Godoy Cruz 310.

El secretariado ejecutivo del S.E.T.E. aclaró que el pago que está realizando a los profesores en algunas escuelas de educación media de la Provincia, corresponde a los días que no les correspondía trabajar durante el período de huelga y que les fueron descontados indebidamente.

Suplentes de vicedirector. — En la sede de Inspección General de la Dirección General de Escuelas, se ofrecerán suplencias de vicedirector de acuerdo con el siguiente detalle.

—Hoy, a las 12, para la escuela Nº 19 "República de Chile", de Capital.

—Mañana, a las 10, para las escuelas números 85 "Manuel Videla", 88 "Chacabuco", 108 "Tomás A. Edison" y 113 "Granaderos de San Martín", del departamento Guaymallén.

—Mañana, a las 12, para las escuelas 60 "Juan F. Cobo", 53 "Pedrona G. de Burgoa", 54 "Martínez de Rosas", del departamento Godoy Cruz.

—La inspectora técnica de la sección "L", de Lavalle, ofrecerá mañana a las 12, en Inspección General, la suplencia de la dirección de la Escuela Nº 327 "Cervantes" y la vicedirección de la escuela Nº 321 "Juan Gaio Lavalle".

Dirección Nacional de Educación del Adulto (DINEA). — Los docentes que optaron a los centros números 54, 55, 56 y 17 de Lavalle, deben concurrir a la reunión que se efectuará mañana a las 16.30, en Rioja 922. La asistencia obligatoria.

Por otra parte, se informó que está abierta la inscripción para los centros educativos números 39, en la escuela "Juan Manuel de Rosas", calle Italia s/n., barrio Capilla del Rosario; 41, en calle Dorrego 120, Club Acción de la Juventud y 42, en la escuela Nacional Nº 59, Ruta 7 s/n., Kilómetro 8, todos en el departamento Guaymallén. Pueden inscribirse las personas mayores de 14 años que no hayan completado el ciclo primario.

Escuela de Ortofonía y Sordos Nº 29-D San Martín. — Este establecimiento funcionará en el local de la escuela San Vicente de Paul, del departamento. La inscripción estará abierta hoy de 9 a 12.

Escuela Nº 212 "República de México". — El personal titular del establecimiento fue convocado para la reunión que se llevará a cabo hoy a las 9.

Escuela de Comercio "Martín Zapata". — Informóse sobre la constitución de las mesas examinadoras para los cursos complementarios de 5º año. Funcionarán en los siguientes días y horarios: turno mañana día 19 a las 8: a) exámenes escritos para alumnos regulares y libres en contabilidad y práctica contable VI, día 22, economía y finanzas de la República Argentina; día 24, instituciones del derecho III y día 26, matemática financiera; b) exámenes orales para alumnos libres, los mismos días a las 16.

Universidades

Del Aconcagua

Facultad de Psicología. — Hasta el 30 de este mes se aceptarán las solicitudes de inscripción para las distintas cátedras de la carrera. Para mayor información, los interesados deben dirigirse a la secretaría de la Facultad, calle Catamarca 147, ciudad, de 17 a 19.

Católica Argentina

Facultad de Humanidades y Ciencias de la Educación. — Desde el 29 de este mes y hasta el 2 de abril, estará abierta la inscripción para todos los cursos del presente año lectivo. El examen de ingreso se tomará los días 1º y 2 de abril a partir de las 17 y las clases se iniciarán el 5 de abril. Los interesados en obtener mayor información pueden solicitarla en secretaría de la Facultad, Lavalle 301, de lunes a viernes de 18.30 a 20.30.

Facultad de Antropología Escolar

Reunión de Coordinadores de Areas. — El decanato de la Facultad convocó para mañana a las 20.30 a los coordinadores de áreas para participar de la reunión de la Comisión de Carreras que se llevará a cabo en la sede de la Facultad. La asistencia, se informó, es obligatoria.

Escuelas Superiores de Artes y de Diseño. — Estas escuelas no funcionarán hoy, mañana y pasado mañana por desinfección de sus locales.

El laudo fijó en $ 15 el pago del tacho de uva

La Delegación Regional Mendoza del Ministerio del Trabajo fijó ayer, actuando como árbitro, en $ 15,00 el precio para el tacho de uva para la cosecha 1976.

Al no llegar a un acuerdo las partes: Sindicato de Manipuleo, Empaque y Expedición de Frutas Frescas y Hortalizas; Cámara de Productores de Frutas y Hortalizas; Cámara de Comercio, Industria y Agricultura de San Rafael; Sociedad Productores y Exportadores de Frutas Frescas de Mendoza; Asociación de Viñateros de Mendoza, Federación de Viñateros de San Juan y Cámara de Comercio de General Alvear, sobre el costo de tacho de uva —manifestaron el titular del organismo laboral, señor Pablo Loduca y el asesor legal doctor José Luis Estevez— se dio el laudo que tiene vigencia para las provincias de Mendoza, San Juan y San Luis, con retroactividad a la iniciación de la recolección de las vides.

Paralelamente el documento especifica las condiciones de trabajo, salariales y los descuentos previsionales previstos por las normas legales en vigencia.

El señor Loduca enfatizó que es competencia del Ministerio de Trabajo y no de las paritarias rurales o del Ministerio de Economía de la Provincia, la determinación de valor del tacho de uva. "Nosotros actuamos concordantes con los lineamientos de la ley 14.250".

Los descuentos

El Sindicato de Trabajadores de Manipuleo, Empaque y Expedición de Frutas Frescas, gremio que ha asumido a partir de este año la representatividad de los recolectores de fruta o tacho de uva o gamela por imperio de la Resolución Nº 1.75 del Ministerio de Trabajo, dio un detalle sobre los descuentos que deben aplicarse a los recolectores sobre el precio de tacho de uva, laudado en $ 15. Aportes jubilatorios, 11 %, de lo cual el 6,8 es aportado por la parte patronal, por lo que en definitiva el aporte jubilatorio del obrero es de 4,2 %; obra social: para el casado, 4 %, y para el soltero, 2 %; cuota sindical, 2 %; I. N. R., 0,015 %, e Instituto Nacional de Previsión Social, el 1 %.

El sindicato aclaró además que al reconocérsele al acarreador del tacho de uva o gamela como "recolector de fruta", ha pasado asimismo a ser amparado por la ley nacional de contrato de trabajo.

Normas sobre precios de vasija vinaria

La intervención federal en la Provincia determinó por decreto precios máximos en el alquiler de vasija vinaria. En tal sentido dictó el decreto Nº 674 por el que modifica el decreto 232/76, introduciendo como artículo 8º el siguiente: "Los mismos precios máximos regirán para las operaciones a crédito en cuyo caso se admitirá incrementar los intereses hasta el máximo que rija para los bancos oficiales en los descuentos de documentos comerciales, a la fecha de celebración del contrato".

Se establece además que el hasta hoy art. 8º del citado decreto pasa a ser 9º de forma.

JULIO EDUARDO BERNI
Representaciones - Distribuciones
Belgrano 172 - Mendoza
Felicitaciones a
ASOCIACION de CREDITO MENDOZA Coop. Ltda.
11 3 F 11 3 D

SEMAR
ARTICULOS DE PUNTO
Barcala 15 - Mendoza
Desea éxitos a
ASOCIACION de CREDITO MENDOZA Coop. Ltda.
11 3 F 11 3 D

Círculo de Periodistas
BAILE DE LAS REINAS
Baile con dos orquestas. Precios populares
Primera presentación ante el público de las Reinas Vendimiales y sus cortes.
El Círculo de Periodistas agradece muy especialmente a las firmas comerciales que donaron los obsequios que se entregarán a las Reinas y sus cortes.
El Círculo de Periodistas de Mendoza invita al baile que se realizará en Andes Talleres para agasajar a todas las candidatas al Trono Nacional y sus cortes a partir de las 22.30 horas.—

ADHESION DE BODEGAS Y VIÑEDOS GIOL

páguese al productor y a la vista.

A ese hombre que trabaja la tierra.
Produciendo para el bien de todo el país.
Ese hombre merece trabajar tranquilo,
sabiendo que el fruto de su trabajo será,
bien remunerado.
Para eso GIOL ha dispuesto que toda la uva elaborada sea pagada en forma progresiva y automática, ajustándose a la Ley de Prorrateo. Se comprará por trimestre adelantado con pagos en 3 cuotas mensuales.
De esta forma GIOL le asegura al productor que nadie negociará con su vino.
A partir de ahora el hombre de campo puede estar tranquilo.

GIOL
Confíe en Giol...Giol es Suyo.

Ponemos un granito de arena, y un supermercado completo...

...para montones de pequeños Argentinos que asistiendo al Colegio, inician otra etapa hacia su formación en hombres útiles al País.
Para este esfuerzo familiar, Gigante tiene el más amplio surtido de: guardapolvos y delantales plancha y pre-plancha, Grafil y Acrocel.
Cuadernos y repuestos Rivadavia y otras marcas.
Blazers, pantalones, camisas y medias. Equipos de gimnasia, portafolios y todo lo necesario para los escolares.

Nuestro granito de arena !.
Los mejores precios de Mendoza !!

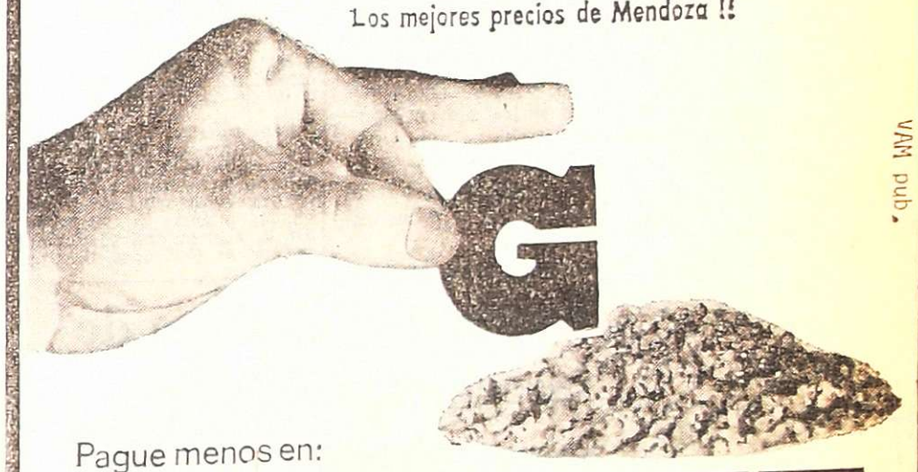

VAN pub.

Pague menos en:
GIGANTE

Maestras de primer grado – Aprestamiento
Cuaderno de Tupac

APRESTAMIENTO no son actividades preescolares.
CUADERNO DE TUPAC, de Martha S. Sarceda y Carlos J. Durán, presenta juegos-trabajo graduados (como la lectura y escritura de pictogramas) que facilitan el paso evolutivo de la lectura de imágenes a la lectoescritura de palabras.
Esta obra se completa con una GUIA DIDACTICA, que ofrece los fundamentos y las actividades específicas de esta etapa, los objetivos y la planificación de las tareas. Con póster para el grado.
Remítanos su certificación actualizada y recibirá la obra.
Una vez agotado el cupo de obsequio, se ha previsto un **precio especial para docentes.** En las principales librerías, y en Bolívar 462, Capital Federal. Rogamos indicar el código postal.

EDITORIAL ESTRADA
Bolívar 462 — 1066 - Capital Federal

LOS ANDES
Fundado el 20 de Octubre de 1882 por el Dr. Adolfo Calle
Directoras:
Carmen Usandivaras de Calle
Elcira Videla de Schiappa de Azevedo
MENDOZA, JUEVES 11 DE MARZO DE 1976

Panorama energético que muestra el país

Una grave situación en el plano energético de nuestra provincia podría determinar la paralización temporaria de la ejecución de los trabajos en las presas de Agua del Toro y Los Reyunos. Autoridades entrevistadas han reiterado que las situaciones críticas aparecidas, están siendo superadas. Sin embargo, es necesario esperar para saber qué sucede en definitiva, y si Mendoza se seguirá caracterizando por el positivo índice de crecimiento en materia de aprovechamiento energético.

En términos generales podemos afirmar que, durante el año pasado, la producción de energía mantuvo constante su ritmo de crecimiento. Lo generado durante este periodo puede estimarse en alrededor de 25.000.000 de MW, con algún error en más o en menos. Donde se produjo una modificación estructural fue en relación a la naturaleza de la energía generada. Así por ejemplo, en el porciento de producción energética en la esfera térmica, se anotó un descenso de 74 al 72%; la generación hidroenergética —que también acusó una merma— osciló del 23% al 19,9%. El aumento se produjo en el ámbito nuclear donde hubo un ascenso del 3 al 9,9%.

La sensible incrementación de generación de energía nuclear —con el adecuado funcionamiento de Atucha— permitió un mejor aprovechamiento de la central El Chocón, aunque determinó una baja en el porcentaje relativo a la energía hidráulica. En cuanto a la caída de los índices térmicos, se explica si se tiene presente que la carencia —o restricción— en el uso del fuel oil obligó a reducir el empleo de las fuentes generadoras accionadas con este combustible.

Confrontado el esquema anterior con los planes de Agua y Energía de la Nación se desprende que a corto plazo tomará la delantera la producción de fluido utilizando fuentes hidráulicas. Se espera que, a partir de este año y hasta 1980, entrarían a funcionar las siguientes centrales: Agua del Toro, Mendoza, con 130 MWh.; Los Reyunos, Mendoza, con 215 MWh.; Cerros Colorados, Comahue, con 450 MWh.; Río Grande, Córdoba, con 750 MWh.; Salto Grande, Litoral, con 1.600 MWh.; Alicurá, Comahue, con 600 MWh.; La Brava (bombeo), Buenos Aires Sur, 1.250MWh.. Apipé, Noreste, con 2.400 MWh. y Collón Curá, Comahue, con 600 MWh.

Asimismo se ha previsto la construcción de dos nuevas centrales nucleares: la de Río III y la de Bahía Blanca. Con estas realizaciones se trastrocaría fundamentalmente la estructura de la producción energética para fines de la década. Así lo indica su proyección al señalar que la estructura probable sería: energía hidroeléctrica, el 47%; turbo vapor 36%; combustión interna, el 15% y nuclear, el 2%.

La pesada tarea de llevar los planes adelante ,en su mayor proporción correrá por cuenta de Agua y Energía de la Nación. El organismo participaría en potencia instalada en el país, con un 31% y con el 52% en lo que se refiere a la potencia hidroeléctrica de la Argentina. Justamente este organismo ha calculado que para dentro de 10 años podría tener una capacidad instalada de 13.200.000 KW., de los cuales, el 74% sería de naturaleza hidroeléctrica. Finalmente señalemos que dentro del período previsto más arriba, se espera la instalación de unos 3.140 kilómetros de cables y líneas; la construcción de 2.700 cámaras y plataformas de distribución y la conexión para alrededor de 350.000 nuevos usuarios.

Así están las cosas y es de esperar que sean llevadas a buen puerto. De no suceder así, la demanda siempre creciente del fundamental fluido quedaría insatisfecha y con ello se postergaría la salida hacia el desarrollo que, para nuestro mal, ahora no pasa de ser una buena intención.

Si se juzga por la forma como se trabaja en Mendoza —a pesar de obstáculos que creemos momentáneos— los objetivos podrían ser alcanzados. Por ello, debería mirarse a nuestra provincia, sacar conclusiones reales, ajustadas a los acontecimientos y a hechos concretos.

El Baile de las Reinas inicia hoy los festejos vendimiales

Con el Baile de las Reinas se iniciarán esta noche los actos centrales de la Fiesta Nacional de la Vendimia por 1976. Proseguirán mañana con la Bendición de los Frutos y la Vía Blanca; el sábado en la mañana se hará el carrusel, y en horas de la noche el espectáculo central en el anfiteatro Frank Romero Day, oportunidad en que será electa la sucesora de Teresa Beatriz Ripoll, actual Reina Nacional de la Vendimia. El domingo se hará en el mismo escenario la repetición del acto artístico denominado "Vendimia del agua fecunda".

En Andes Talleres

Como es tradicional el Baile de las Reinas es organizado por el Círculo de Periodistas de Mendoza, con el auspicio de la Dirección Provincial de Turismo. Como en el año anterior el popular festejo tendrá lugar en las amplias instalaciones que el Andes Talleres Sport Club posee en Libertad y Belgrano, de Godoy Cruz, y se iniciará a las 22.

La reunión danzante será presidida por Teresa Beatriz Ripoll, mientras que como anfitriona se desempeñará la soberana vendimial de la Capital, señorita Alicia del Rosario Callejas. Asistirán todas las reinas departamentales acompañadas por sus cortes de princesas.

Las reinas y las autoridades provinciales, municipales e invitados especiales que concurran al festejo tendrán su mesa reservada en el recinto cubierto que posee la entidad deportiva, para participar del lunch que les ofrecerá el Círculo de Periodistas.

En la oportunidad será sorteado entre las soberanas departamentales el premio "Interventor Federal", consistente en medalla de oro, y que otorga anualmente el Gobierno de Mendoza. También habrá sorteo de obsequios entre todas las reinas presentes, donados por el comercio, la industria, la banca, radios y canales de televisión.

El Círculo de Periodistas quiere darle este año al Baile de las Reinas una nueva modalidad, brindando al espectáculo mayor agilidad. El lugar reservado para el lunch tendrá una disposición especial en forma de un gran rectángulo, en donde se ubicarán las reinas y sus cortes, para permitir al gran público una visión de conjunto de las flamantes soberanas y vendimiales.

Las amplias pistas y el escenario estarán profusamente iluminados, y en los intervalos de baile, serán presentadas en el escenario central, por el animador Hugo Alberto Orellano, las soberanas presentes. Actuarán conocidos conjuntos orquestales del medio que darán brillo y alegría a la velada.

La entidad de prensa ha fijado precios accesibles a las entradas para permitir la afluencia numerosa de mendocinos y turistas, que podrán apreciar la belleza de las soberanas departamentales reunidas por primera vez en los presentes festejos vendimiales. Los caballeros deberán abonar $ 60; damas, $ 30; los socios de Andes Talleres pagarán el 50 % de esos valores.

Prohibición

Con motivo de la realización del Baile de las Reinas, la Dirección de Tránsito y Transporte prohibió el estacionamiento y circulación de vehículos de todo tipo en calle Libertad, desde Belgrano hacia el este, de Godoy Cruz. Dicho tramo quedará reservado para el estacionamiento de vehículos pertenecientes a la comitiva oficial, que transporten a las reinas y a los periodistas, los cuales deberán identificarse con una oblea.

A partir de las 21, y hasta la terminación del baile no se podrá estacionar en las siguientes arterias: Minuzzi, costado sur, entre San Martín y Brandsen; Pedro del Castillo, costado este, entre Libertad y Barraquero; Agustín Alvarez, costado este, entre Libertad y Barraquero, y costado norte entre Pedro del Castillo y San Martín; Belgrano, costado oeste, en toda su extensión; Libertad, costado norte, entre San Martín y Pedro del Castillo; San Martín entre Tucumán y Juan B. Justo, y entre Minuzzi y Libertad.

Se harán mañana la Bendición de los Frutos y la Vía Blanca

El desarrollo del programa oficial de festejos proseguirá mañana con la realización de un agasajo a las reinas vendimiales que ofrecerá el Instituto Nacional de Vitivinicultura.

Tendrá lugar a las 12, en las instalaciones de los laboratorios centrales que el INV posee en el ala oeste del edificio ubicado en San Martín 430, 1er. piso, de ciudad. Asistirán la Reina Nacional de la Vendimia, Teresa Beatriz Ripoll; la soberana de la Capital, Alicia del Rosario Callejas, y las reinas departamentales. Ofrecerá la demostración el titular del INV, ingeniero agrónomo Mario C. D. Ceresa.

En el parque

La Bendición de los Frutos se realizará a las 18, en el prado del parque General San Martín, en el que anualmente se efectúa la tradicional ceremonia litúrgica. Asistirán las reinas vendimiales, autoridades y público. Los tres golpes a la reja de arado y la bendición de los frutos nuevos marcarán el real comienzo de los festejos de la Vendimia de este año.

Vía Blanca

También tendrá lugar mañana, a partir de las 21, la siempre esperada Vía Blanca de las Reinas. Todas las soberanas departamentales, encabezadas por la Reina Nacional de la Vendimia, y por la soberana de la Capital, desfilarán en carruajes por nuestras calles céntricas especialmente iluminadas para la ocasión.

Los participantes en la Vía Blanca se concentrarán en avenida San Martín entre Morón y Rondeau. El desfile partirá desde esta última arteria, para seguir por San Martín hasta Las Heras, luego a Chile, por donde se dirigirá a Sarmiento, y luego hasta Belgrano, donde comenzará la desconcentración.

El palco oficial estará ubicado, frente a la Dirección Provincial de Turismo, costado oeste.

El sábado

El sábado se realizarán los espectáculos más atractivos de la Fiesta de la Vendimia: el carrusel, el más popular de los festejos, y el acto central en el anfiteatro que culmina con la elección de la nueva reina nacional de la Vendimia.

El carrusel se iniciará a las 10, desde los portones del parque San Martín, y recorrerá la avenida Emilio Civit hasta Chile, luego a Las Heras, San Martín, hasta Colón, donde se desconcentrará. El palco oficial para este festejo estará emplazado frente a los estudios de Radio Nacional.

Teresa Beatriz Ripoll presidirá el espectáculo central del sábado en el anfiteatro. Comenzará a las 22, con la parte artística denominada "Vendimia del agua fecunda", con la dirección general de Abelardo Vázquez, y sobre un libreto de Eugenio Luis Carbonari.

La dirección del espectáculo dio a conocer algunos datos técnicos sobre el festejo central. Se señaló que para él se utilizarán 117 escenarios, y unos 8.300 m2. de escenografía fija, en movimiento y desplazante, en caja luminosa. Se contará con 5 subestaciones de alimentación de energía eléctrica con 1.400 kva.; 25.000 fuentes de alimentación; 142.000 metros de conductores; 1.800 llaves en 5 tableros de comando; 7 bandas de grabación fundamentales; 7 bandas complementarias; 4 canales de difusión circundante; 326 fuentes sonoras; 3 sistemas de intercomunicación por línea y 2 sistemas de intercomunicación inalámbrico.

El domingo

En el Hipódromo Mendoza se correrá el domingo a las 16, el tradicional Gran Premio Vendimia, y a las 22, en el anfiteatro se repetirá el espectáculo central, con lo que finalizarán los festejos vendimiales del presente año.

La Presidente no vendrá a la Fiesta

Oficialmente se informó anoche en la Casa de Gobierno que ni la Presidente de la Nacion ni el ministro del Interior vendrán a Mendoza para la Fiesta de la Vendimia.

Por otra parte, no se tenía aún conocimiento del nombre del funcionario que asistirá a las celebraciones en representación del Poder Ejecutivo nacional.

Suplemento de la Vendimia

En su edición del 13 del corriente, LOS ANDES publicará un suplemento especialmente dedicado a la Fiesta de la Vendimia, el que contará, entre otros elementos de interés, con fotografías en color de todas las reinas departamentales que ese día competirán por el cetro provincial.

También se publicará una reseña, año por año, de la fiesta vendimial, desde sus orígenes hasta la fecha.

Asimismo el suplemento llevará incorporadas las otos de las 38 reinas provinciales, desde Delia Larrive Escudero hasta Teresa Ripoll, la actual soberana.

Hoy será inaugurada FERIANDES 1976

Hoy, a las 20.30, será inaugurada en el predio situado en el costado noroeste del parque General San Martín, con acceso por Avda. Champagnat, Feriandes '76, andina, agro-industrial y comercial, auspiciada por la Confederación Económica de Mendoza y organizada por la firma Ferexport.

El propósito de esta exposición cuya apertura coincide con la celebración de la Fiesta de la Vendimia 1976, es hacer conocer a los mercados interno y externo el potencial económico del agro, la industria y el comercio de la provincia y del país.

Para referirse a los alcances y objetivos de este proyecto concretado mediante un gran esfuerzo organizativo, se realizó una conferencia de prensa en las oficinas de Ferexport. En la oportunidad el director general de Feriandes, licenciado Carlos M. Finochio, que se hallaba acompañado por el arquitecto Oscar del Quatro, ofreció un amplio panorama de las instalaciones, estructuras y productos que serán expuestos. Puso especial énfasis en destacar la participación, dentro de las 45 empresas que han montado stands en el plano ferial, de Giol, YPF, Agua y Energía y otras firmas de relevancia regional y nacional de los sectores público y privado.

Se señaló que existe una playa de estacionamiento para 5 mil vehículos, juegos infantiles y guarderías, servicios de expendio de bebidas y jugos, espectáculos artísticos, galería de arte, servicio fotográfico y recepcionistas y guías de la feria. Se informó que la entrada al público, que quedará habilitada a las 21 de hoy, se ha fijado en una suma que permita el acceso de hasta las más modestas personas.

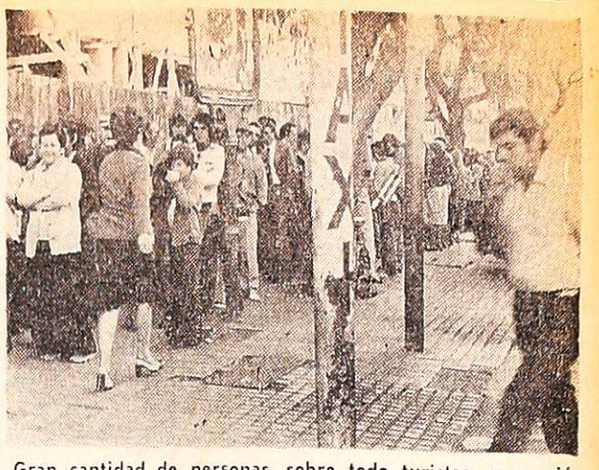

Gran cantidad de personas, sobre todo turistas, se reunió frente a la Dirección de Turismo ante el anuncio de la venta de entradas para la Fiesta de la Vendimia.

Sigue hoy la venta de entradas en Turismo

El martes, a las 8.30, se inició la venta de las entradas para el espectáculo central de la Fiesta de la Vendimia. A esa hora una gran cantidad de personas ya componía la cola que ingresaba en la Dirección de Turismo, llegaba hasta San Martín y Garibaldi y por esta última hasta la intersección con Primitivo de la Reta.

El ingreso del público, en su gran mayoría turistas y entre estos varios chilenos, fue fluido. "Nadie ha tenido que esperar mucho —según nos informaron—. El sistema empleado este año ha permitido que los vendedores trabajen tranquilos y que el público no se impaciente ni sufra las incomodidades de las prolongadas esperas".

Efectivamente era así. A media mañana eran muy pocos los que aún aguardaban ser atendidos y a medida que avanzó el mediodía, la gente podía ingresar a Turismo sin necesidad de hacer colas.

Por la tarde sucedió algo similar. Ayer continuó la venta y todo se desarrolló exactamente igual.

Para el domingo

Hoy, de 8 a 12 y de 17 a 22, en la sede de la Dirección Provincial de Turismo, San Martín 1143, ciudad, se venderán las entradas para la repetición del espectáculo central de la Fiesta Nacional de la Vendimia 1976, a realizarse el domingo en el anfiteatro Frank Romero Day.

El precio fijado a los distintos sectores es el siguiente: P, O, N, J, I y H, $ 30; M, L y K, $ 50; G, F, B y A, $ 100; y E, D y C, $ 150. Como es tradicional el acto de la repetición del espectáculo central será presidido por la nueva soberana nacional de la Vendimia.

Montan operativos policial y sanitario para los festejos

Sugieren ir al Anfiteatro en ómnibus

Cerca de 3.000 efectivos de la Policía de Mendoza intervendrán en el operativo de seguridad montado por ese organismo en ocasión de los festejos vendimiales, y que se iniciará hoy para concluir el domingo. Se complementará con la acción de personal de otras reparticiones, como el Ministerio de Bienestar Social, que brindará asistencia médica y sanitaria.

Así lo anunció en conferencia de prensa efectuada en el mediodía de la víspera en la jefatura de la Policía local, el comisario general Mariano Munive, en representación del jefe de la repartición, durante el transcurso de una reunión a la que asistieron también otras altas autoridades.

El funcionario explicó que "este operativo es similar al desarrollado el año anterior, y significa un gran esfuerzo para el personal policial, que trabajará casi sin descanso cuatro días consecutivos. Participarán —agregó— 2.914 hombres y se incorporará además a las tareas planificadas el personal femenino de la repartición.

El sistema montado se inicia mañana —por hoy— y la zona de operaciones ha sido dividida en dos áreas principales y seis sectores, para el mejor desempeño de las fuerzas policiales".

El jefe policial informó además que la ciudad no quedará desprotegida, ya que paralelamente se ha montado un operativo de vigilancia del que se ocuparán las comisarías y personal de infantería y el cuerpo motorizado.

Tales efectivos realizarán patrullajes intensivos en ciudad y alrededores, y "están preparados, en caso de que se produzca alguna anormalidad, para bloquear las rutas y caminos".

Traslados al anfiteatro

Con relación a los traslados de personas hacia el anfiteatro, el sábado por la noche, la autoridad aconsejo que se efectúen en ómnibus y no en automóviles particulares. Manifestó que la sugerencia obedece a la imposibilidad de albergar los vehículos en las playas de estacionamiento existentes, en la actualidad reducidas en un 60 por ciento a raíz de las obras de construcción del estadio para el Mundial de Fútbol.

No obstante, en conjunto con la Dirección de Tránsito, se tratará de habilitar nuevas playas al oeste del Cerro de la Gloria; pese a ello, se insistió en la necesidad que la población no utilice sus vehículos, sino los de transporte de pasajeros, que brindarán un servicio a costo reducido y contribuirán al orden de los desplazamientos.

Operativo sanitario

Detalles del operativo sanitario montado para estas fiestas proporcionó la Subsecretaría de Salud Pública del Ministerio de Bienestar Social.

A partir de hoy, a las 18, habrá un servicio de guardia en la Escuela Hogar "Carlos María Viedma", alojamiento de reinas y comitivas; y a las 23, un puesto sanitario en Libertad esquina Belgrano, de Godoy Cruz, para cubrir eventuales emergencias durante el baile de las Reinas.

Mañana habrá puestos sanitarios frente al Instituto Nacional de Vitivinicultura, durante el almuerzo que se ofrecera a las soberanas, y en el Parque General San Martín (Diagonal 1, con salida al Norte), desde las 18, durante la Bendición de los Frutos. Durante la Vía Blanca, a partir de las 21, habrá puestos en Sarmiennto frente al Pasaje San Martín; en Garibaldi y San Martín; en Las Heras y Mitre y en Belgrano y Emilio Civit. Este último funcionará durante la concentración, para trasladarse luego a Rondeau y San Martín, sitio de desconcentración.

El sábado, a partir de las 9.30, se instalarán puestos sanitarios para cubrir el Carrusel en las esquinas de Granaderos y Emilio Civit, Belgrano Oeste y Civit, Mitre y Las Heras, San Martín y Lavalle, San Martín y Garibaldi y en avenida Las Tipas y Los Robles, este último en la desconcentración, y luego en la desconcentración, en España y Colón.

Acto central

Para el acto central han sido distribuidas las tareas de control entre el personal de la Subsecretaría de Salud Pública y Movilidad. Las funciones a desempeñar serán: jefe de operativo, doctor Arnud; cordinador, doctor Barboza; supervisores, doctores Moschetti, del Canto y Morábito; supervisor de comunicaciones, señor Roque y supervisor de Movilidad, señor Quatrocchi. Además, los ocho puestos sanitarios estarán a cargo de un jefe y a su vez se coordinará el funcionamiento de los mismos desde el puesto Nº 1 (puesto base). El hospital Emilio Civit será la base operativa hacia donde derivaran los casos urgentes.

Ubicación de los puestos

Puesto sanitario Nº 1: en el escenario; con los puestos de primeros auxilios en escenario, subsuelo, palco oficial, plateas bajas (A, B y C), plateas bajas (E, F y G), plateas altas (H, I y J), plateas altas (K, L y M) y plateas altas (N, O y P). El puesto sanitario Nº 2 se ubicará en el portón de entrada de autoridades; puesto Nº 3, parte posterior del Anfiteatro (norte); puesto sanitario Nº 4, parte posterior del Anfiteatro (sur); puesto Nº 5, pie del Cerro de la Gloria (torre YPF); puesto Nº 6, playa de taxis (puente); puesto Nº 7 Rotonda Monseñor Orsali y puesto Nº 8 Asociación Mendocina de Box (Godoy Cruz y Mitre).

El estacionamiento de los supervisores será en el sector de Anfiteatro, frente al Destacamento Policial. Una vez cumplida la tarea de los puestos 7 y 8, aproximadamente a las 22 el personal se trasladará a su Puesto Base para reforzar función.

Proyección de diapositivas de vendimia en LOS ANDES

El público sigue con interés las secuencias de las fotografías.

Frente al acceso principal del edificio de este diario, por avenida San Martín, fue proyectada anoche una serie de un centenar de diapositivas color, de las candidatas departamentales al trono vendimial, las que incluyeron, además, escenas de la fiesta vendimial y paisajes mendocinos.

La exhibición fue seguida con interés por el público que efectuaba comentarios acerca de las bellas postulantes al reinado. Las diapositivas de las reinas fueron tomadas por los fotógrafos Leopoldo Estrella y Constantino Bayle.

El resto de las fotos fueron captadas por el equipo de cronistas gráficos de LOS ANDES a saber: Pedro Suzarte, jefe; José Muñoz, subjefe; Rodolfo Borda, Carlos Bustos Herrera, Juan C. Clavero, Raúl Luis María Correa, Eduardo Suzarte, Guillermo Domínguez y Feliciano Carlos Paredes.

Las exhibiciones continuarán todos los días en horas de la noche hasta la coronación de la Reina de la Vendimia de la Provincia.

Paro de jefes ferroviarios habrá desde hoy

En asamblea realizada anoche la seccional Mendoza de la Asociación de Personal de Dirección de Ferrocarriles Argentinos resolvió acatar el paro dispuesto por la comisión directiva en el orden nacional por 48 horas, a partir de la cero hora de hoy y hasta las 24 de mañana.

El paro, según se informó se cumple en defensa de los jefes de oficinas cuarta a jefes de departamentos segunda, cuya representatividad ha sido cuestionada por resolución del Ministerio de Trabajo.

Homenaje de la Armada a la Policía

La Armada Argentina, a través de la Delegación de Incorporación Naval Mendoza, rendirá un homenaje a la Policía de Mendoza, consistente en la donación de un ancla.

El acto que con tal motivo se ha preparado, tendrá lugar el lunes a las 19 en la plaza de armas del edificio municipal.

En esa ocasión habrá una formación, luego será cantado el Himno Nacional; se dará lectura a las resoluciones de donación y de recepción, enseguida se descubrirá y bendecirá el ancla y, finalmente, hablarán el jefe de la Delegación de Incorporación Naval y el jefe de Policía de la provincia.

Mañana habrá festividad de la grey islámica

La grey islámica de Mendoza conmemorará mañana la festividad religiosa Id El Mauled al Navi al Charif (nacimiento del profeta Muhamad, acaecido en el año 571 despues de Cristo).

La Sociedad Arabe Islámica de Mendoza, dada la importancia de esta magna fecha para los musulmanes, ha organizado un acto de recordación en su sede social; a las 13, oración de los días viernes, en la Mezquita, y a las 22.30, disertación alusiva a la fecha y "Sahra". Se ha invitado a los actos a la colectividad árabe en general y en forma muy especial a los musulmanes de Mendoza.

Vence hoy el plazo de inscripción para la beca "Doctor A. Calle"

El período de ampliación que se estableció excepcionalmente para la inscripción con destino a la Beca "Doctor Adolfo Calle", reiteradamente anunciado desde estas columnas, vencerá hoy hacia el final de la tarde. Los interesados deberán dirigirse al local de LOS ANDES, San Martín 1949, Ciudad.

La beca, instituida por este diario en homenaje a su fundador, doctor Adolfo Calle, es para los mejores egresados del ciclo primario y con destino a apoyar económicamente sus estudios, en el secundario.

En días próximos se publicará la nómina completa de los inscriptos en condiciones de rendir la prueba escrita.

Fijaron precios al vino común de mesa

De acuerdo con la resolución 100-76, de la Secretaría de Estado de Comercio de la Nación, por la que se fijan valores máximos para cada etapa de comercialización de los vinos comunes de mesa, el ministro de Economía de la Provincia dispuso que a partir de hoy rigen los siguientes precios para el producto, en botellas de hasta 930 c.c.

Tinto seco y abocado, al público $ 32, con un margen promedio de distribución de $ 3,30 y un margen al minorista de $ 2,70.

Blanco seco y abocado, $ 31 al público, con $ 3,30 y $ 2,70 de márgenes promedio de distribución y al minorista, respectivamente.

Clarete seco y abocado, $ 30 al público, con márgenes promedio de distribución y al minorista de $ 3,30 y 2,70, respectivamente.

Rosado seco y abocado, $ 29 al público, con márgenes promedio de distribución y al minorista de $ 3,30 y $ 2,70, respectivamente.

Entidades científicas

Sociedad de Hematología y Hemoterapia de Mendoza. — Hoy, a las 21.30, en el Auditorium Argentia, dará comienzo a su ciclo científico anual la Sociedad de Hematología y Hemoterapia. En la oportunidad, se presentarán los siguientes temas: "Fagocitosis en Lupus", por la doctora Diumenjo; y "Trombopatía granulopénica", por el doctor Esteban Boris.

Dos reinas saludaron al Interventor

Las reinas departamentales de General Alvear y de Tupungato, señoritas Nora Elizabeth Crespillo y Amelia del Carmen Dean, respectivamente, visitaron ayer al interventor federal de la provincia, general (RE) Pedro León Lucero.

Tras presentarle los saludos, el interventor les deseó éxitos en la próxima elección que se realizará el sábado en el anfiteatro Romero Day, destacando la gracia y belleza de ambas soberanas vendimiales.

Los bancos provinciales otorgarán $ 1.303.000.00 para la cosecha 1976

De conformidad a una comunicación recibida del Banco Central, informó la intervención en el INV, que, además de las líneas de créditos ya anunciadas y que se otorgarán por intermedio del Banco de la Nación por 2.400.000.000 de pesos ley, los bancos provinciales de las provincias vitivinícolas del país tendrán auxilio crediticio especial para la financiación de los gastos de la cosecha, acarreo, elaboración y conservación de las uvas de la vendimia 1976 por un total de 1.303.000.000 pesos ley, es decir 130.300.000.000 pesos moneda nacional.

La distribución de estos recursos —apunta el INV.— en los bancos provinciales, se hará de la siguiente manera: Mendoza, 871 millones de pesos ley; San Juan, 300.800.000; Río Negro 40.200.000; La Rioja 63 millones; Catamarca 25.700.000 y Neuquén 2.300.000.

Se señala que de esta manera la asistencia crediticia para la cosecha 1976 suma entre el Banco de la Nación (2.400 millones 800.000 pesos ley) y bancos provinciales (1.303.000.000 pesos ley) un total de 3.703 millones 800.000 pesos ley, sin contar —se agrega— otra línea de crédito que dará asistencia financiera para los primeros gastos culturales en los viñedos luego de la cosecha 1976, que consistirán en 100 pesos ley por Ha. para los viñateros que hayan producido hasta 1.000 qq. de uva en la presente vendimia, de lo cual se informará en su oportunidad.

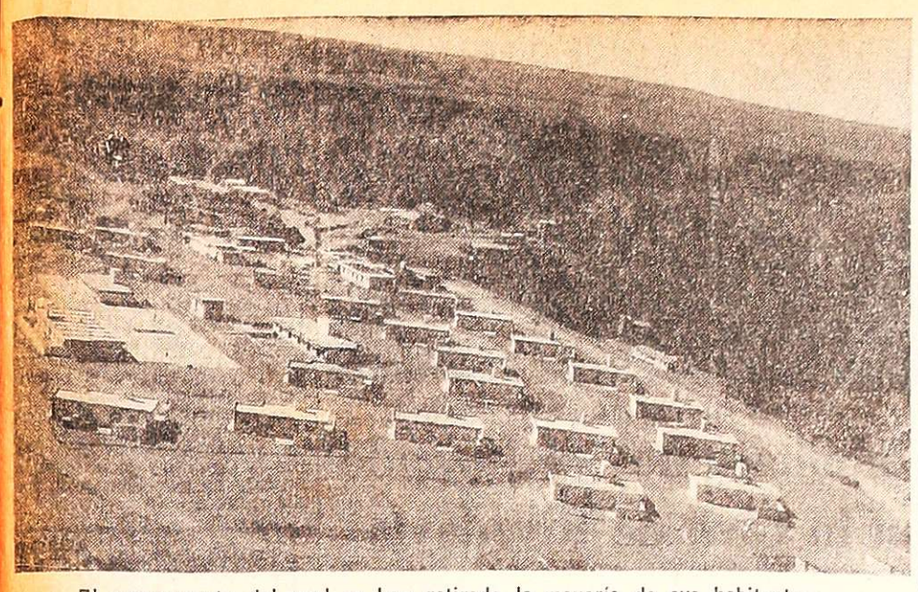

El campamento del cual se han retirado la mayoría de sus habitantes.

Paralizaron los trabajos de la presa de "Agua del Toro"

SAN RAFAEL. — A las cero hora del miércoles, "Panedile Argentina" paralizó los trabajos de construcción de la presa Agua del Toro sobre el río y de la central hidroeléctrica del mismo nombre que ejecuta aguas abajo de ese dique.

La medida fue adoptada ante el fracaso de las gestiones que ha venido realizando esa empresa ante el Ministerio de Economía en búsqueda de la solución con respecto de la deuda que se encuentra pendiente de pago por parte de Agua y Energía Eléctrica y que alcanza a los veinte mil millones de pesos.

Funcionarios de la inspección de obra de Agua y Energía manifestaron que por medio del ómnibus y otros vehículos todo el personal emprendió su regreso a San Rafael en la noche del martes y que a la cero hora del miércoles comenzó el cese de los trabajos que comprende a 550 trabajadores de "Panedile", y a 700 hombres incluyendo a las empresas subcontratistas de obra.

Respecto de las gestiones que se vienen realizando en la Capital Federal manifestó que la gran actividad que debió cumplir el ministro de Economía, Emilio Mondelli durante la jornada del martes le impidió recibir a una comisión integrada por directivos de "Panedile Argentina", Agua y Energía y de la Unión Obrera de la Construcción, que procuraron obtener una solución a nivel de ese ministerio, ya que el volumen del problema económico supera las posibilidades a nivel de Agua y Energía sin alcanzar en sus gestiones la solución esperada, por lo cual se nos dijo, esa comisión seguía en el propósito de hablar con el ministro Mondelli a fin de procurar solución para el problema.

Con relación al cese de actividades en tan importante obra se nos informó que el personal se retiró a sus respectivos hogares guardando orden y con sus pagos al día por parte de "Panedile Argentina". Este cese de labor en ese complejo hidroeléctrico del medio Diamante, tiene fijado plazo hasta el 18 de marzo, cuando de no lograrse una solución de fondo, la constructora podría paralizar los trabajos en forma definitiva.

Cabe señalar que esas obras gozan de prioridad en las realizaciones que tiene en ejecución Agua y Energía Eléctrica y este aspecto es, por cierto, suficientemente elocuente para que a nivel del ministerio que debe aportar los recursos se arbitren soluciones de fondo, salvando las dificultades de este estado de emergencia económica que ha sido colocado el país.

Ayer Agua del Toro daba la impresión de un pueblo abandonado. Los mil habitantes que allí residen parecían haberse retirado. Se trata de la fuente de trabajo más importante de la región que moviliza mensualmente unos 3.000 millones de pesos. Por otra parte tiene vital importancia en la solución del problema energético regional, uno de los que registra más alto crecimiento en el país.

Comunicado

La Dirección de Difusión de la Provincia dio a conocer anoche el siguiente comunicado:

"Tras la gestión que iniciara el interventor federal, general (RE) Pedro León Lucero ante la Secretaría de Energía de la Nación, en torno al problema suscitado con la empresa adjudicataria de las obras en la presa Agua del Toro, esta noche habló telefónicamente desde la Capital Federal el Secretario de Energía de la Nación, Ing. Giscardo, quien adelantó al interventor las medidas adoptadas para solucionar el problema.

"Señaló el Ing. Giscardo al interventor federal, que se acaba de disponer inmediatamente la liquidación de un anticipo de 1.800 millones de pesos moneda sacional y el análisis global de toda la deuda con la empresa contratista. Estimó además el Ing. Giscardo, que la gestión iniciada aporta elementos positivos para solucionar los problemas inmediatos de la empresa en las obras, mientras el Estado y la empresa se abocan a la solución integral del problema".

Gremiales

Federación Sindicatos Municipales. — Este secretariado dictó una resolución por la que dispone "convocar para el viernes próximo, a las 16, a plenario de secretarios generales y delegados de las organizaciones adheridas para analizar la problemática general de la provincia y particular de cada municipio, a fin de adoptar las medidas necesarias".

La medida responde a la necesidad de dar inmediato cumplimiento al estado de alerta y movilización declarado por la C.G.T. Regional Mendoza.

Hoy y mañana: cortes de luz en Maipú y G. Cruz

En los departamentos de Godoy Cruz y Maipú habrá cortes de energía eléctrica hoy y mañana, con motivo de las mejoras en el servicio que efectúa Agua y Energía.

La repartición, con tal motivo, proporcionó el siguiente detalle: hoy, de 12 a 14, en la totalidad del Barrio Bancario de Godoy Cruz.

En Maipú, mañana, de 12 a 14 aproximadamente, en Kilómetro 8, en la zona comprendida por los callejones Escorihuela, Argumedo, Los Italianos, Silvano Rodríguez y otros aledaños. Desde carril Nacional al Norte, al Sur, desde puente Blanco, Canal Chachingo al Este, hasta Callejón Mirasso.

Aceptaron renuncias de funcionarios

Por decreto de la Intervención Federal, se aceptó la renuncia elevada por el subsecretario de Cultura de la Provincia, licenciado Juan Guillermo Milia.

También fue aceptada en esa órbita, la dimisión presentada por la secretaria privada full-time del Ministerio de Cultura y Educación, señorita Alejandra Rosa Monteoliva.

Obras y servicios

Por otro decreto de la Intervención Federal, también fue aceptada la renuncia que elevó oportunamente el asesor del Ministerio de Obras y Servicios Públicos, contador Eduardo Francisco Escayol.

Entidades diversas

Gran Fraternidad Universal. — La Escuela Superior de Cosmobiología de la Universidad Internacional G. F. U. informó que el próximo martes dará comienzo un curso de ingreso a los ciclos regulares de estudios. Por informes e inscripción, los interesados deben dirigirse a avenida España 297, diariamente de 18,30 a 21, teléfono 249070.

Pidió AUTAM aumento para las tarifas de transporte

Acordaron incrementos para taxímetros

En la mañana de ayer, la Asociación Unida del Transporte Automotor Mendoza —A.U.T.A.M.— efectuó una presentación ante el Ministerio de Obras y Servicios Públicos, donde solicita una adecuación de las tarifas que rigen actualmente para el transporte público de pasajeros.

La comunicación —según nos informaron voceros autorizados del ministerio— ha sido girada a los organismos correspondientes, quienes han sido encargados de analizar la petición del ente que agrupa a los transportistas.

No trascendieron los valores que AUTAM solicita en virtud de los incrementos experimentados últimamente por el combustible, lubricantes, neumáticos, repuestos, etc., pero de acuerdo a versiones obtenidas en fuentes responsables, los aumentos peticionados serían de alguna significación.

Nueva tarifa para taxímetros

Mientras tanto, ayer se conocieron a través de un decreto del Ministerio de Obras y Servicios Públicos, las nuevas tarifas fijadas para los taxímetros, las que rigen desde la cero hora de hoy.

Para los servicios de capital, Las Heras, Guaymallén y Godoy Cruz, la bajada de bandera costará $ 28,00, cada 130 metros de recorrido y por cada minuto de espera se cobrará pesos 2,00. En tanto, los vehículos mantendrán los relojes-taximetros con los siguientes valores: $ 3,80 para los primeros y pesos 0,30 para los segundos.

Para San Martín, San Rafael, General Alvear, Luján y Maipú la bajada de bandera será de $ 34,00, en tanto que cada 130 metros de recorrido y cada minuto de espera costara $ 3,50. Para estos casos, los relojes taximetros estaran ajustados a las tarifas de $ 10,00 para la primera y de $ 1,00 para las segundas. En las restantes cabeceras de departamentos la tarifa será convencional, debiendo pactarse antes de iniciarse el viaje.

También a partir de la misma fecha y hora se han fijado los siguientes recargos: a) fuera del radio determinado en los artículos 5º) y 6º) del decreto 933/74, se cobrará un 15%, sobre lo que indique la tarjeta; b) desde la 1 a las 5 horas, se cobrará un 15% de recargo, tomándose como base la hora de iniciación del viaje; c) se cobrará $ 5,00 por cada bulto o valija que por sus características no pueda considerarse bolso de mano o portafolio, y d) por entrada a lugares reservados se adicionaran $ 10,00 a la tarifa establecida.

Presentación

El decreto establece que los coches de alquiler, que prestan servicios en Capital, Guaymallén, Godoy Cruz, General Alvear, Las Heras, Maipú, San Rafael y Luján de Cuyo deberán presentarse con el taximetro ajustado a las tarifas correspondientes en la Dirección de Tránsito y Transporte hasta el 30 del corriente. Se exceptúan de este plazo los vehículos que prestan servicios en San Martín, para los que se otorga un plazo único e improrrogable hasta el 30 de abril próximo.

También Tránsito y Transporte será la encargada de proyectar y proveer las tarjetas con las leyendas, croquis, escalas y todo lo que se considere necesario para el usuario y los prestatarios deberán colocarlas en sus vehículos de la forma en que la repartición lo determine. También tendrá a su cargo la correcta aplicación de las normas fijadas.

En cuanto a los servicios para casamientos, será convencional, fijándose el importe antes de la iniciación del viaje. Igual temperamento se seguirá para los acompañamientos.

A.U.T.A.M.

En las últimas horas de la tarde de ayer, A.U.T.A.M. dio a conocer la siguiente información: "Expuesto al país el Plan Mondelli aprobado por el Poder Ejecutivo Nacional, tuvo repercusión inmediata y terminante en el mercado, provocando un alza en todos los elementos y factores que componen directamente el costo de mantenimiento del sistema del autotransporte colectivo de pasajeros. La situación, como es lógico, trae aparejada una nueva edición del denominado acortamiento a límite mínimo del tiempo válido de vigencia de todo el régimen tarifario con el consiguiente estado de crisis para la eficacia de la prestación del servicio público. Por ello, la comisión ejecutiva de A.U.T.A.M. solicitó de inmediato la constitución de la Comisión Permanente de Estudio de Costo, organismo especial cuya misión es producir una adecuada y contemporánea actualización del paquete tarifario".

Por otra parte, se hizo saber que, mediante un telegrama, se solicitó al interventor federal, general (RE) Pedro León Lucero, un tratamiento prioritario del grave problema por su enorme repercusión social.

La policía de Mendoza controlará los precios

Podrá detener a los infractores

Una campaña de control de precios y abastecimiento de productos de consumo de la población, con intervención de la policía de Mendoza, ha puesto en marcha el Gobierno Provincial.

La información oficial consigna que el interventor federal general (RE) Pedro Lucero ha impartido precisas instrucciones a través del decreto Nº 757 emitido por el Ministerio de Gobierno y que lleva también la firma del titular de Economía.

"Se defenderán —dice— los intereses de la población, se impedirán especulaciones y se garantizará la normal entrega de los artículos que reclama el público consumidor, en consonancia con las disposiciones que acaba de adoptar el Gobierno Nacional por decisión de la señora presidente de la Nación, doña María Estela Martínez de Perón".

En el artículo 1º) se expresa: "La policía de Mendoza procederá al inmediato control de las infracciones previstas en la ley nacional Nº 20.680, dentro de los límites establecidos en el artículo 18) de esa norma legal, realizando los procedimientos y deteniendo a los infractores en los casos necesarios, conforme al artículo 9) de la misma y dando intervención a la autoridad competente para la instrucción y juzgamiento de tales infracciones".

El artículo 2º) establece que "el acta de infracción deberá labrarse conforme a los recaudos establecidos en el artículo 10º) de la ley 20.680".

"La Dirección de Comercio arbitrará los medios necesarios para que la policía de Mendoza cuente —añade— con las listas de precios y/o márgenes de ganancia oficiales, inmediatamente después de su aprobación".

"Las facultades conferidas en el presente decreto no derogan las atribuciones normadas por los decretos 3277/74 y 496/75 y resolución 251-E-75", aclara finalmente.

TEST SOBRE SU VIDA EN PAREJA

Le ocurre a menudo desear no haberse casado? O haberlo hecho con otra persona? Descubra el grado real de felicidad de su matrimonio, respondiendo al interesante test que desarrolla Selecciones de Marzo, la revista - libro:

HOTEL NECOCHEA
de TAUBER HNOS.
Necochea 350 - Mendoza
Saluda y felicita a
ASOCIACION de CREDITO MENDOZA Coop. Ltda.
11|3|F|11|3|D

HIJOS DE RAMON DUEK S.C.C.
San Martín 1732 - Mendoza
Nuestro sincero reconocimiento a:
ASOCIACION de CREDITO MENDOZA Coop. Ltda.
11|3|F|11|3|D

ART. DE PESCA Y CAMPING
W. RUBIO
Eusebio Blanco 442 - Mendoza
Por estas mejoras, felicidades a
ASOCIACION de CREDITO MENDOZA Coop. Ltda.
11|3|F|11|3|D

JUGUETERIA Y LIBRERIA
JOSE CAPDEVILA
Barcala 37 - Mendoza
Por esta obra de mejoras saluda a:
ASOCIACION de CREDITO MENDOZA Coop. Ltda.
11|3|F|11|3|D

Propuestas para construir un barrio en Godoy Cruz

Mañana, a las 9, en el Instituto Provincial de la Vivienda, se procederá a la apertura de sobres de propuestas para la construcción en Godoy Cruz del barrio parque Sur, un total de 581 viviendas dentro del Plan Alborada, régimen que prevé la erradicación de casas inestables y construcción de viviendas para familias de escasos recursos económicos.

Con esta construcción —cuyo costo asciende a la suma de $ 185.935.322,12— se dará solución a los problemas que actualmente aquejan a familias residentes en la pequeña villa ubicada entre las calles Talcahuano, Gorriti, Juncal y Las Tipas, en Villa del Parque. Se efectuará en cuatro etapas: la primera, de 108 viviendas; luego serán 146; en tercer término 207 y, finalmente, 120 unidades habitacionales. La medida obedece a que actualmente están ocupados los terrenos en que se levantará el barrio. Concluído el primer sector, se derrumbarán las casas del segundo tramo, y así sucesivamente.

Características

Las viviendas serán de dos, tres y cuatro dormitorios, cocina, estar comedor y baño; de ladrillo visto, techos inclinados de hormigón, pisos calcáreos, enlucidos y cielorrasos en yeso, cocina y lavandería con azulejos, y se entregarán con todos los servicios, es decir, luz eléctrica, agua corriente, gas e instalación sanitaria a cloacas.

Dentro de la infraestructura, habrá una escuela primaria de dos pisos, con salón cubierto, ubicada en el centro del complejo, donde actualmente se encuentra el pinar de calle Montes de Oca. También se ha previsto la construcción de locales comerciales, guardería infantil, juegos de niños, etc. Las calles serán pavimentadas y las aceras de hormigón.

Demostraciones

Agasajo al escritor Fernández Pérez. — El sábado, a partir de las 17, en una confitería céntrica, la filial local de la Sociedad Argentina de Escritores y el "Club de los jueves", ofrecerán un agasajo al escritor Antonio Fernández Pérez, de quien se leerá un cuento que ha sido premiado en España y publicado en la revista catalana "Historia y vida".

Usted debe colaborar en el CONTROL DE PRECIOS

La Acción de la Comunidad Organizada Debe Terminar con la Especulación

* Constitúyase en un inspector permanente del control de los precios, protegiendo al consumidor y al comerciante honesto.
* No compre lo que le quieran cobrar más caro, ni acepte pagar sobreprecios.
* Sustituya con otra cosa lo que los especuladores hacen faltar, sin sumarse a la maniobra.
* No acapare en su casa, comprando más de lo que acostumbra a comprar normalmente, sobre todo de aquellos productos que escasean.
* Lo que Ud. compra de más, se lo quita a otro.
* No haga el juego a los especuladores, dejándose arrastrar por la campaña psicológica. Tome conciencia de que, cuando los productos faltan, es porque los especuladores los hacen faltar.
* Denuncie a los especuladores, especialmente a los grandes.
* Comuníquelo de inmediato a las autoridades, a los siguientes teléfonos: 245218, 293211 ó 248681 (Dirección de Comercio), o a la autoridad policial más próxima al negocio infractor.

"Cada argentino debe ser un colaborador en el control de los precios para no someterse a la especulación que en estos casos siempre es posible".
JUAN D. PERON

LISTA DE PRECIOS MAXIMOS

ACTUALMENTE VIGENTES 10-3-76

ACEITES COMESTIBLES DE GIRASOL

	Al Min.	Al Púb.
a) En botella de 1½ litro s/envase	$ 29,28	$ 32,70
b) En envase de 1 litro	$ 21,55	$ 27,50
c) En envase de 2 litros	$ 46,—	$ 53,20
d) En envase de 4 litros	$ 88,76	$ 99,20
e) En envase de 5 litros	$ 106,39	$ 118,90

BEBIDAS ALCOHOLICAS

	Al Min.	Al Púb.
a) Vino común de mesa en botellas de 1 litro s/env.		
I) Tinto seco y abocado	$ 2,70	$ 32,—
II) Blanco seco y abocado	$ 2,70	$ 31,—
III) Rosado seco y abocado clarete	$ 2,70	$ 29,—
b) Vino tipo "Turista" en botellas de 700 cc., s/envase	$ 2,70	$ 30,—

NO ALCOHOLICAS

Gaseosas de todo tipo:

	Al Min.	Al Púb.
a) Negocios minoristas		
1) Tamaño chico	$ 6,57	$ 7,60 (*)
2) Tamaño mediano	$ 7,80	$ 9,— (*)
3) Tamaño grande de litro	$ 17,65	$ 21,10 (*)

	Most.	Mesa
b) Pizzerías y/o similares, en vasos o cañita: 1) Tamaño chico	$ 10,—	$ 12,—
2) Tamaño mediano	$ 12,—	$ 14,—
c) Restaurantes, bares y confiterías c/ laudo.		
1) Tamaño chico	$ 12,—	$ 15,—
2) Tamaño mediano	$ 14,—	$ 18,—
d) Estadios deportivos	$ 14,—	

2) Soda.

	Al Min.	Al Público Mostr. a	Dom.
Sifones de 1 litro	$ 5,30	$ 5,90	$ 6,20

YERBA MATE

	Al Púb.
a) Con palo:	
Paquete de 250 grs.	$ 26,30 (*)
Paquetes de 500 grs.	$ 49,— (*)
Paquetes de 1.000 grs.	$ 92,— (*)
b) Sin palos:	
Paquetes de 250 grs.	$ 30,30 (*)
Paquetes de 500 grs.	$ 56,70 (*)
Paquetes de 1.000 grs.	$ 106,— (*)

CARNES FRESCAS

1) Pescado:

	Min.	Most.	Dom.
Filet de merluza suelto cortado, kg.	$ 52,—	$ 65,—	$ 70,50
Filet de merluza en paquetes, kg.	$ 56,—	$ 69,—	$ 75,—

	Al Min.	Al Púb.
2) Pollo y gallina:		
a) Pollo vivo		
b) Pollo eviscerado (sin patas ni cabeza)	$ 61,—	$ 68,— (*)
c) Pollo Gourmet (sin patas, cabeza, cogote ni menudos)		
d) Pollo trozado (condic. idem. anterior)		
e) Gallina eviscerada (s/patas ni cabeza)	$ 50,—	$ 55,— (*)
3) Vacunas:		
a) En gancho, puesta en local del minorista		
1) Carne de novillo o vaquillona		$ 63,—
2) Carne de vaca		$ 56,—

	Novillo	Vaca
b) Al público:		
Grasa, el kg.	$ 8,50	$ 6,50
Huesos, el kg.	$ 8,50	$ 6,50
Carnes comunes económicas: (Cogote, falda y punta de estomagillo) el kg.	$ 30,—	$ 26,—
Osobuco, el kg.	$ 49,50	$ 41,50
Otras carnes comunes sin huesos: (azotillo, pecho y aguja), el kg.	$ 65,50	$ 36,—
Carnaza común de primera	$ 76,50	$ 65,50
Asados (Entraña de pecho, costillas, punta de vacío, carnaza de pecho, punta de espalda, vacío, costillas arqueadas, entraña y matambre), el kg.	$ 89,50	$ 77,50
Carnaza de lomo (descarne de costeletas de segunda), el kg.	$ 100,50	$ 87,—
Marotilla, el kg.	$ 100,50	$ 87,—
Costeletas de 1ª (anchas y angostas, hasta la octava costilla), el kg.	$ 115,—	$ 99,—
Paleta y palomita de paleta, el kg.	$ 127,50	$ 109,50
Carnaza de cola, el kg.	$ 127,50	$ 109,50
Carnes de segunda: (bola de lomo y nalga), el kg.	$ 127,50	$ 109,50
Carnes de primera, (peceto, palomita, cuadril y punta de pierna), el kg.	$ 150,50	$ 129,—
Filet o lomo, el kg.	$ 174,—	$ 143,50

CEREALES Y HARINAS

	Al Min.	Al Púb.
1) Arroz:		
a) Arroz grano largo fino, variedad "Blue Bonet" "00000", paquete o cajas de kg.	$ 46,60	$ 55,— (*)
2) Harina de trigo tipo "000" en paquetes		$ 9,90
con leudante		$ 13,80

FIDEOS Y PASTAS

	Al Min.	Al Púb.
1) Fideos de harina de trigo tipo "000"		
a) En envases de 400 grs., c/u.	$ 12,44	$ 14,— (*)
b) En envases de 1 kg., c/u.	$ 25,60	$ 29,— (*)
c) En envases de 5 o 10 kg., el kg.	$ 22,95	$ 26,— (*)

LACTEOS Y SIMILARES:

	en env. de 1 litro	En sachet
1) Leche fluida de origen extraprovincial		$ 12,40 (*)
a) Usina a repartidor y/o distribuidor		$ 13,80 (*)
b) Usina a público		$ 15,— (*)
c) Transportista a min. puesta en local de venta		

	Precio por Kg. Al minorista	Al público
2) Manteca		
a) Calidad extra en paq. de 200 grs.	$ 199,—	$ 217,— (*)
b) Calidad primera en panes de 200 grs.	$ 177,90	$ 194,— (*)
c) Calidad segunda en panes de 200 grs.	$ 159,60	$ 174,— (*)
3) Quesos		
a) Tipo cuartirolo	$ 75,—	$ 90,— (*)
b) Tipo Mar del Plata	$ 108,30	$ 130,— (*)
c) Tipo Sbrinz y Sardo Común	$ 130,—	$ 156,— (*)

PAN Y PRODUCTOS DE HORNO:

	Al púb. por kg.
1) Pan	$ 13,—
a) Económico de una pieza (1.000 grs.)	$ 19,—
b) Económico de dos piezas (500 grs. c/u.)	$ 23,—
c) De diez a quince piezas en el kg.	

Los comerciantes deberán mantener existencias de las categorías ab o b) en su defecto el de superior calidad se venderá al precio correspondiente al de categoría a).

AZUCAR

	Refinada 1ª Calidad	2ª Calidad Común tipo A	Común tipo B
1) Al público en paq. de 1 kg.	$ 41,—	$ 40,—	$ 39,—

A minoristas se supone un flete de $ 0,40 el kg. desde Ingenio - Mendoza.

HUEVOS:

a) Castaños y blancos chicos hasta 45 grs. doc.	$ 38,—		$ 42,—
b) Castaños y blancos med. de 45 a 53 grs. doc.	$ 45,50		$ 50,—
c) Castaños y blancos grandes mas de 53 grs.	$ 50,—		$ 56,—

Se admitirá un recargo sobre el precio de venta al público de hasta UN PESO ($ 1,00), por docena cuando el producto se expenda en cajitas de plástico y/o cartón.

COMBUSTIBLES:

1) Gas licuado en garrafas:

a) Precio dentro de un radio de 65 km. de la Ciudad de Mza.:

	10 Kg.	Precio por garrafa 12 Kg.	15 Kg.
A mayorista entregado en planta o local	$ 115,—	$ 138,—	$ 172,50
A minorista entregado en su local	$ 131,90	$ 158,—	$ 197,35
Al público en local de minorista	$ 143,—	$ 171,—	$ 214,50
Al público en domicilio	$ 155,—	$ 186,—	$ 232,50

COMBUSTIBLES:

b) Precio dentro de un radio de 65 km. y menor de 150 km. de la Ciudad - Mendoza.

	10 Kg.	Precio por garrafa 12 Kg.	15 Kg.
A mayorista entregado en planta y/o local	$ 127,40	$ 152,80	$ 191,10
A minorista entregado en local	$ 144,80	$ 173,20	$ 216,45
Al público en local del minorista	$ 155,40	$ 186,50	$ 233,—
Al público en domicilio	$ 167,40	$ 208,—	$ 251,—

c) Precio dentro de un radio mayor de 150 km. y menor de 300 km. de la Ciudad de Mendoza

	10 Kg.	Precio por garrafa 12 Kg.	15 Kg.
A mayorista entregado en planta y/o local	$ 139,65	$ 167,58	$ 209,47
A minorista entregado en local	$ 156,55	$ 187,90	$ 234,80
Al público en local del mironista	$ 167,65	$ 201,20	$ 251,50
Al público en domicilio	$ 179,65	$ 205,50	$ 269,50

d) Precio dentro de un radio superior a 300 km. de la Ciudad de Mendoza.

	10 Kg.	Precio por garrafa 12 Kg.	15 Kg.
A mayorista entregado en planta y/o local	$ 154,95	$ 185,94	$ 232,42
A minorista entregado en su local	$ 171,85	$ 206,20	$ 257,80
Al público en local del minorista	$ 182,95	$ 219,50	$ 274,50
Al público en domicilio	$ 194,95	$ 234,—	$ 292,50

e) En microgrrafas (en envases de hasta 5 kg.)

	Precio por Kilo Al min.	Al púb. en most.
I) Zona a) anterior	$ 15,50	$ 17,50
II) Zona b) anterior	$ 16,50	$ 18,50
III) Zona c) anterior	$ 17,50	$ 19,50
IV) Zona d) anterior	$ 18,50	$ 20,80

ESPECIALIDADES FARMACEUTICAS:

Debe consultarse la lista de precios para cada producto en particular.

CIGARRILLOS:

Precio marcado en cada envase, teniendo en cuenta los niveles determinados por resolución S.E.C. Nº 2256|75.

(*) Los precios consignados corresponden a resoluciones nacionales que se encuentran en trámite de estudio en el orden provincial para fijar los precios locales.

Este aviso debe ser exhibido obligatoriamente en comercios minoristas

MINISTERIO DE ECONOMIA

INTERVENCION FEDERAL EN MENDOZA

11|3|F|33401|11|3|D

CASA FLORES "Villa Nueva"
BOSCHIN HNOS. S.R.L. SEPELIOS
BRA. DE LOS ANDES 4189 - TEL. 260428

AVISOS FUNEBRES

SEPELIOS

†

FORTUNATO NAJLE
Q. E. P. D.
Se durmió en la paz del Señor el 10-III-76.

Su desconsolada esposa: Petrona Quiroga de Najle, su hijito Gastón Fortunato; sus hermanos: Sara, Manuel, Bárbara, Abraham, Angel, hermanos políticos: Emilio Abraham, Amado Abraham, Elena Yamin, Lola Yamin, tíos, primos, sobrinos y demás deudos participan con profundo dolor su fallecimiento e invitan al sepelio de sus restos hoy 17.30 hs. en el cementerio de Buen Orden. Casa mortuoria: Carril Montecaseros s/n. San Martín. Servicio: Cochería Flores de S. Flores, San Martín.
11 3 F 47467 11 3

† FORTUNATO NAJLE. - Q. E. P. D. - Se durmió en la paz del Señor el 10-III-1976. - Su tía Rosa Nozar de Yamin e hijos, Lola, Bárbara Elena, José, Rosita y Juan Raúl, hijos políticos José Luis Flamant y Francisca R. Camargo participan su fallecimiento e invitan al sepelio de sus restos.
11 3 F 47468 11 3

† FORTUNATO NAJLE. - Q. E. P. D. - Se durmió en la paz del Señor el 10-III-1976. - Su tía Estrella Nozar de Yamin e hijos, Oscar, Rolando, Mari, Ernesto, Miguel Angel y Roberto, hijos políticos Antonia Arca y Héctor Sammia participan con profundo dolor su fallecimiento e invitan al sepelio de sus restos.
11 3 F 47468 11 3

† FORTUNATO NAJLE. - Q. E. P. D. - Se durmió en la paz del Señor el 10-III-1976. - Sus tíos Antonio Yamin y señora, hijos Juan, María Elena y María Eugenia, hijos políticos Raúl Binini, Domingo Miranda y María E. Morcos y flias., participan su fallecimiento e invitan al sepelio de sus restos.
11 3 F 47468 11 3

† FORTUNATO NAJLE. - Q. E. P. D. - Se durmió en la paz del Señor el 10-III-1976. - Su tía Estrella Yamin de Etem e hijos participan con profundo dolor el fallecimiento de su querido sobrino e invitan al sepelio de sus restos.
11 3 F 47468 11 3

† FORTUNATO NAJLE. - Q. E. P. D. - Se durmió en la paz del Señor el 10-III-1976. - Sus primos Jorge, José, Vicente, Agnes y Carlos Etem y flias., participan con profundo dolor su fallecimiento y ruegan elevar una oración por el eterno descanso de su alma e invitan al sepelio de sus restos.
11 3 F 47468 11 3

† FORTUNATO NAJLE. - Q. E. P. D. - Se durmió en la paz del Señor el 10-III-1976. - Sus primos Gabriel, Abdo y Juan Nozar y flias., participan su fallecimiento e invitan al sepelio de sus restos.
11 3 F 47468 11 3

† FORTUNATO NAJLE. - Q. E. P. D. - Se durmió en la paz del Señor el 10-III-1976. - Sus primos Julio Abraham y Ricardo Marcos y flias., participan su fallecimiento e invitan al sepelio de sus restos.
11 3 F 47468 11 3

† FORTUNATO NAJLE. - Q. E. P. D. - Se durmió en la paz del Señor el 10-III-1976. - Sus primos Teresa Salomón de Morcos, doctor Nicolás Morcos y Santiago Morcos y flia., participan su fallecimiento e invitan al sepelio de sus restos.
11 3 F 47468 11 3

† FORTUNATO NAJLE. - Q. E. P. D. - Se durmió en la paz del Señor el 10-III-1976. - Sus primos Acif Mucci y flia., y Roque Pardo y flia., participan su fallecimiento e invitan al sepelio de sus restos.
11 3 F 47468 11 3

† FORTUNATO NAJLE. - Q. E. P. D. - Se durmió en la paz del Señor el 10-III-1976. - Sus primos Jorge Ramón Marcos y señora participan su fallecimiento e invitan al sepelio de sus restos.
11 3 F 47468 11 3

† FORTUNATO NAJLE. - Q. E. P. D. - Se durmió en la paz del Señor el 10-III-1976. - Cooperativa Vitivinícola San Martín participa con profundo dolor el fallecimiento de su querido socio e invita al sepelio de sus restos.
11 3 F 47468 11 3

† FORTUNATO NAJLE. - Q. E. P. D. - Se durmió en la paz del Señor el 10-III-1976. - Antonio E. Díaz, Rosa de Díaz, José P. Díaz y Julio A. Díaz participan el fallecimiento de su querido amigo e invitan al sepelio de sus restos.
11 3 F 47468 11 3

† FORTUNATO NAJLE. - Q. E. P. D. - Se durmió en la paz del Señor el 10-III-1976. - Nicolás Saso, María A. Trincado de Saso y sus hijos Angel Pablo y Begoña Saso participan con profundo dolor su fallecimiento y ruegan elevar una oración por el descanso de su alma e invitan al sepelio de sus restos.
11 3 F 47468 11 3

† FORTUNATO NAJLE. - Q. E. P. D. - Se durmió en la paz del Señor el 10-III-1976. - Sus amigos familias de: Osvaldo Viggiani y señora, Roberto Bullares y señora, Jorge García y señora, Pedro Guido Consagrande y señora, Silvano Blasio y flia., Blas Rallo y flia., Silvio Venier y señora Horacio Alvarez y flia., Luciano Moyano y flia., Ignacio Giménez, Magdalena Brollo y familia, y Cruz y flia., participan su fallecimiento e invitan al sepelio de sus restos.
11 3 F 47468 11 3

† FORTUNATO NAJLE. - Q. E. P. D. - Se durmió en la paz del Señor el 10-III-1976. - Luis Boer y señora, Alicia Elina Boer de Cairo y flia., Heriberto Boer y flia., y Elda Costarelli participan con pesar su fallecimiento e invitan al sepelio de sus restos.
11 3 F 47468 11 3

† FORTUNATO NAJLE. - Q. E. P. D. - Se durmió en la paz del Señor el 10-III-1976. - Familias de: Juan Arcidiácono, Angel Fermani, Luis Santaella, Humberto Martínez, Manuel Molina, Ema Vda. de Molina, Alejandro Gogol, Emilio Galante, Domingo Escudero, Gerónimo Berier, Francisco Zambrana, Rodolfo Robledo, Miguel Genna, Eduardo Godoy, Manuela de Godoy, Mario Cola, Francisco Godoy y Dominga de Enrique participan el fallecimiento del hermano de Abraham Najle e invitan al sepelio de sus restos.
11 3 F 47468 11 3

† FORTUNATO NAJLE. - Q. E. P. D. - Se durmió en la paz del Señor el 10-III-1976. - Doctor Oscar M. Ferreyra y flia., participan con gran pesar el fallecimiento de su dilecto amigo e invitan al sepelio de sus restos.
11 3 F 47468 11 3

† FORTUNATO NAJLE. - Q. E. P. D. - Se durmió en la paz del Señor el 10-III-1976. - [illegible] Domínguez, Ricarda Vda. de Fernández, Luis Labarre, Josefina Vda. de Romeo, Antonio Quevedo, Luis Videla, Carlos Discarti, Miguel Abdala, Miguel Angel Abdala, Hugo Giménez, Ricardo Antiori y Mario Sánchez y sus respectivas familias participan el fallecimiento del hermano de su vecino y amigo Manuel Najle e invitan al sepelio de sus restos.
11 3 F 47468 11 3

†

DELIA APALDETTI de ULECIA
Q. E. P. D.
Falleció el 9-III-1976
C.A.S.R. y B.P.

Esposo: Juan Ulecia; hijos: Rolando, Elida, Juan Carlos, Jorge, Víctor, María Cristina, Myriam y María Emilia; hijos políticos: Rosa Anastasi, Humberto Blanco, Esther Vera, Betty Moyano, Angela Latrompetti, Justo Pol, Oscar Fraguglia y Osvaldo Tibaldi, hermanos, hermanos políticos, sobrinos, nietos y demás deudos participan su fallecimiento e invitan al sepelio a las 10 cementerio de Guaymallén. Casa de duelo: Primer Barrio U.N.I. M.E.V. - Manzana 19 - Casa 17 Villa Nueva. - Servicio: Casa Flores, Villa Nueva, Boschin Hnos.
11 3 F 47469 11 3

† DELIA APALDETTE DE ULECIA. - Q.E.P.D. - Falleció el 8-III-1976. - Su hermana Angela Apaldetti de Angel; sus sobrinos: Juan, Rosa L., María O., Nélida, Edmundo y Olga; sobrinos políticos; Luisa Farías, Eleonora Troilo y hermano Abalos, y sobrinos nietos invitan al sepelio de sus restos mañana jueves a las 10 hs.
11 3 C 662 11 3

† DELIA APALDETTI de ULECIA - Q.E.P.D. - Falleció el 9-III-1976. - Julio A. Zunino y Flia., Cayetano Anastasi, participan con profundo dolor el fallecimiento de la señora madre de su hijo Rolando Ulecia e invitan a acompañar sus restos.
11 3 C 705 11 3

† DELIA APALDETTI de ULECIA - Q.E.P.D. - Falleció el 9-III-1976. - Elcira D. de Pol, Gabriel Pol y Jesús Pol y Flia., participan con profundo dolor su fallecimiento e invitan al sepelio de sus restos.
11 3 F 51608 11 3

† DELIA APALDETTI de ULECIA - Q.E.P.D. - Falleció el 9-III-1976. - Tomás C. Celada y Flia., participan con hondo pesar su fallecimiento e invitan al sepelio de sus restos.
11 3 C 704 11 3

† DELIA APALDETTI de ULECIA - Q.E.P.D. - Falleció el 9-III-1976. - Con profundo pesar participan el fallecimiento de la madre de María de Tibaldi, los compañeros de Clínica de Ojos, e invitan al sepelio de sus restos.
11 3C 706 11 3

† DELIA APALDETTE DE ULECIA. - Q.E.P.D. - Falleció el 9-III-1976. - El personal directivo, docente y especial y comisiones periescolares de la escuela Nº 107 "Tito O. Laciar", participan con profundo dolor el fallecimiento de la señora madre de la docente Elida Ulecia de Blanco e invitan al sepelio de sus restos.
11 3 C 672 11 3

† DELIA APALDETTE DE ULECIA. - Q.E.P.D. - Falleció el 9-III-76. - Rodríguez, Cantero y Cía. S.R.L. (Sedería La Reina), participa con gran pesar, el fallecimiento de la señora madre política de su colaboradora Rosa Anastasi de Ulecia, e invita al sepelio de sus restos.
11 3 F 53305 11 3

† DELIA APALDETTE DE ULECIA. - Q.E.P.D. - Falleció el 9-III-76. - Personal de Sedería La Reina, participa con profundo dolor el fallecimiento de la señora madre política de su compañera de trabajo Rosa Anastasi de Ulecia e invita al sepelio de sus restos.
11 3 F 53305 11 3

† DELIA APALDETTE DE ULECIA. - Q.E.P.D. - Falleció el 9-III-1976. - Sus vecinos del Barrio UNIMEV, familias: Fernández, Lobos, Pérez Barboza, Grassetto, Contotanasis, Gómez, Benavídez, Miranda, Guevara, Suárez, Catalani, Vielmetti, Karseniowsky, Carrizo, Oyola, Sosa, Herrera, Molina, Santonja, Velázquez, Juárez, Costa, Zaffuto y Verhnes, participan su fallecimiento y ruegan por su eterno descanso.
11 3 C 690 11 3

† DELIA APALDETTE DE ULECIA. - Q.E.P.D. - Falleció el 9-III-1976. - Delegada y personal de DINEA Delegación Mendoza, participan el fallecimiento de la señora madre política de su compañero de tarea Justo José Pol.
11 3 C 689 11 3

†

PABLO RUBEN OCHOA
Q. E. P. D.
Falleció el 10-III-76.

Sus padres: Manuel Ochoa y María Marta Reta de Ochoa; sus hermanos: Roque, Raquel e Isabel Ochoa; hermanos políticos: Norma Sosa y Raúl Godoy; sus abuelas: Camila Contrera Vda. de Ochoa y Josefina Puebla Vda. de Reta, tíos, primos, sobrinos y demás flres. participan su fallecimiento e invitan al sepelio de sus restos hoy 10 hs. en el cementerio de Buen Orden. - Casa mortuoria: Mariano Necochea 547, San Martín. Servicio Cochería Milio, San Martín.
11 3 F 47465 11 3

† PABLO RUBEN OCHOA - Q.E.P.D. - Falleció el 10-III-76. - Su abuela: Josefina Puebla; sus tíos: Angélica, Cruz, Felipa, Fermina, Florentino, Juana, Mauricio, Miguel, Octavio, Reinerio, Saturnino, Ubaldo y Segunda Reta; sus tíos políticos: Jorgelina Alcaraz, José Alba, José Casas, Emma Castro, María Damore, Dora Galro, Joaquín Gómez, Antonia Páez, Cirilo Pérez, Eva Roca y Joaquín Ochoa y Flia. participan su fallecimiento e invitan al sepelio de sus restos.
11 3 F 47466 11 3

† PABLO RUBEN OCHOA - Q.E.P.D. - Falleció el 10-III-76. - Su padrino: Vicente Antonio Robles y Flia. y Juan Carlos Nadales y Flia. participan con pesar el fallecimiento del hijo de su padrino Manuel Ochoa e invitan al sepelio de sus restos.
11 3 F 47466 11 3

† PABLO RUBEN OCHOA - Q.E.P.D. - Falleció el 10-III-76. - Su padrino: Eulogio Benito Calderón y Flia. y Roberto Oscar Calderón y Flia. participan su fallecimiento e invitan al sepelio de sus restos.
11 3 F 47466 11 3

† PABLO RUBEN OCHOA - Q.E.P.D. - Falleció el 10-III-76. - Estación de Servicio San Pedro, de San Martín, de Sánchez y González participa su fallecimiento e invita al sepelio de sus restos.
11 3 F 47466 11 3

† PABLO RUBEN OCHOA - Q.E.P.D. - Falleció el 10-III-76. - Personal Estación de Servicio y Lavadero San Pedro, de San Martín, participa su fallecimiento e invita al sepelio de sus restos.
11 3 F 47466 11 3

†

PAULA PALAVECINO de BUENANUEVA
Q.E.P.D.
Falleció el 10-III-1976

Su desconsolado esposo: Onofre Buenanueva; sus hijos: Margarita, Florentino, Marta y Manuel; sus hijos políticos: Mario Ferrini, Olga Masman, Pedro Carabajal, Ramona Aballay; hermanos, hermanos políticos, tíos, primos, sobrinos, nietos y demás familiares, participan su fallecimiento e invitan al sepelio de sus restos, hoy 17 hs. en el cementerio de Palmira. - Casa mortuoria: Alvear 1231 Palmira. Servicio: Cochería Milio.
11 3 F 47464 11 3

†

MIGUEL JESUS CASTRO HERRERA
Q. E. P. D.
Falleció el 10-III-76.
C.A.S.R. y B.P.

Sus desconsolados padres: María Trinidad Herrera de Castro, Miguel Santos Castro; tíos: Fredesvinda Castro Vda. de Ortiz Lazo, María Herrera, Amparo G. de Toscano, Cándida Eloisa Castro; tío político: Juan Toscano y demás deudos participan su fallecimiento e invitan al sepelio que se efectuará hoy a las 17 en el cementerio de Capital. - Casa mortuoria: José Federico Moreno 1046, Ciudad. Servicio Cochería San Miguel.
11 3 C 703 11 3

† MIGUEL JESUS CASTRO. - Q. E. P. D. - Falleció el 10-III-1976. - C. A. S. R. y B. P. - Fredesvinda Castro de Ortiz, Cándida Eloisa Castro y María Herrera Peláez participan su fallecimiento e invitan al sepelio de sus restos.
11 3 C 703 11 3

† MIGUEL JESUS CASTRO - Q.E.P.D. - Falleció el 10-III-76 - Domingo Lanzilotta y Flia., participan su fallecimiento e invitan al sepelio de sus restos.
11 3 C 685 11 3

† MIGUEL JESUS CASTRO - Q.E.P.D. - Falleció el 10-III-76 - Juan Velasco y Flia., participan con profundo dolor el fallecimiento del hijo de sus apreciados amigos Miguel Castro y Sra., e invitan al sepelio de sus restos.
11 3 C 695 11 3

† MIGUEL JESUS CASTRO. - Q.E.P.D. - Falleció el 10-III-76. - Irma Gilemmo de Rigoglioso y Enrique Adrián Cell y familia participan con dolor su fallecimiento e invitan al sepelio de sus restos.
11 3 C 609 11 3

†

SARA ELISA CAMPOS DE INDOVINO
Q.E.P.D.
Falleció el 10 de Marzo de 1976
C.A.S.A.R. y B.P.

Su esposo: Domingo Indovino hijos: Elisa Gladys, Celina Delia, Domingo Ernesto, Santiago Darío; Daniel Eduardo y y Miguel Angel; padres: Pedro Campos y Sara Calderón, madre política: Ramona Blanco de Indovino, hermanos, hermanos políticos, tíos, primos, sobrinos y demás deudos participan su fallecimiento e invitan al sepelio que se efectuara hoy a las 19 en el Cementerio de Godoy Cruz. Casa mortuoria: Olegario Andrade y San Juan de Dios, Dorrego. Servicio: Cochería San Miguel.
11 3 C 705 11 3

† SALVADOR CASTILLO - Q. E. P. D. - Falleció el 10-III-1976 - C. A. S. R. y B. P. - Su esposa: Leonor Moreno; hijos Matilde Emilia, Julio Alberto, hijos políticos: Gerando Romero Moreno, Inés Beatriz Gómez; hermanos: Amador, Esther; hermanos políticos, Angel Pelegrina, Magdalena de Moreno, Elena de Marino, Amelia de Lo Duca, Pablo Lo Duca, Elina de Moreno, Julio Moreno; nietecitas: María Fernanda, María Belén, María Beatriz, primos, sobrinos y demás deudos participan su fallecimiento e invitan al sepelio hoy a las 18 en el cementerio de Godoy Cruz. Se ruega no enviar flores donar su importe a CORDIC. Casa mortuoria: Dorrego 2834, Dorrego, Gllen. Servicio Casa Flores.
11 3 C 701 11 3

† SALVADOR CASTILLO. - Q. E. P. D. - Falleció el 10-III-76. - Su querido hermano: Amador, participa con profundo dolor su fallecimiento e invita al sepelio de sus restos.
11 3 C 553 11 3

† SALVADOR CASTILLO. - Q. E. P. D. - Falleció el 10-III-76. - Su hermana: Esther Castillo; su hermano político: Angel Pelegrina; sus sobrinos: Raúl Pelegrina y Flia. y Roberto Pelegrina y Sra., participan con gran pesar su fallecimiento e invitan al sepelio de sus restos.
11 3 C 553 11 3

† SALVADOR CASTILLO. - Q.E.P.D. - Falleció el 10-III-76. - Julio V. Moreno, Elisa D. Cerván, Julio Roberto Moreno, Jorge Oscar Moreno, Liliana Rubio y Gustavo Fabián Moreno participan con profundo dolor el fallecimiento de su hermano político y tío e invitan al sepelio de sus restos.
11 3 C 701 11 3

† SALVADOR CASTILLO - Q. E. P. D. - Falleció el 10-III-1976 - C. A. S. R. y B. P. - Sus sobrinos Demetrio Carrillo, Nelly de Carrillo y María Elena Carrillo participan con profundo dolor su fallecimiento e invitan al sepelio de sus restos.
11 3 C 701 11 3

† SALVADOR CASTILLO - Q. E. P. D. - Falleció el 10-III-1976 - C. A. S. R. y B. P. - Domingo J. Gómez y Flia., participan con pesar el fallecimiento del padre de su hijo político Julio e invitan al sepelio de sus restos.
11 3 F 51611 11 3

† SALVADOR CASTILLO - Q. E. P. D. - Falleció el 10-III-1976 - C. A. S. R. y B. P. - Magdalena Montes de Moreno, participa con pesar el fallecimiento de su hermano político e invita al sepelio de sus restos.
11 3 F 51609 11 3

† SALVADOR CASTILLO - Q. E. P. D. - Falleció el 10-III-1976 - C. A. S. R. y B. P. - Elena Moreno de Marino, María del Carmen Marino, Victoria Elena Marino, Osvaldo Giuliani y Carla Giuliani participan con profundo pesar el fallecimiento de su hermano político, tío y tío abuelo e invitan al sepelio de sus restos.
11 3 F 51614 11 3

† SALVADOR CASTILLO - Q. E. P. D. - Falleció el 10-III-1976 - C. A. S. R. y B. P. - Pablo D. Lo Duca y Amelia Carmen Moreno; Antonio Oscar Lo Duca y Liliana San Martín, Daniel Lo Duca, Sonia Ayerbe y Paola Lo Duca participan con profundo dolor el fallecimiento de su querido hermano político, tío y tío abuelo e invitan al sepelio de sus restos.
11 3 F 51610 11 3

† SALVADOR CASTILLO - Q. E. P. D. - Falleció el 10-III-1976 - C. A. S. R. y B. P. - Carlos Cerván y Flia., Armando Gil y Flia., participan con profundo dolor el fallecimiento del hermano político de su cuñado y socio señor Julio Moreno e invitan al sepelio de sus restos.
11 3 F 51612 11 3

† SALVADOR CASTILLO - Q. E. P. D. - Falleció el 10-III-1976 - C. A. S. R. y B. P. - Juan Montes y Flia., Ricardo Montes y Flia., Magdalena Montes Vda. de Moreno, Josefa Montes Vda. de Bresuti y Flia., Juan Sabio y Sra. Ana Sillas Vda. de Montes y Flia., participan con pesar el fallecimiento de su dilecto amigo e invitan al sepelio de sus restos.
11 3 F 51613 11 3

† SALVADOR CASTILLO. - Q. E.P.D. - Falleció el 10-III-76. - El personal del BUCI Suc. San José, participa con profundo dolor el fallecimiento del padre de su compañero Julio Alberto Castillo.
11 3 C 633 11 3

† SALVADOR CASTILLO. - Q. E.P.D. - Falleció el 10-III-76. - El Consejo Asesor de la Suc. San José del Banco Unión Comercial e Ind., participa el fallecimiento del padre del colaborador Sr. Julio Alberto Castillo.
11 3 C 633 11 3

† SALVADOR CASTILLO. - Q.E.P.D. Falleció el 10-III-76. - El personal de la Delegación Regional del Ministerio de Trabajo participa el fallecimiento del esposo de la hermana política del delegado regional, don Pablo D. Lo Duca e invita al sepelio de sus restos.
11 3 C 694 11 3

† SALVADOR CASTILLO. - Q.E.P.D. Falleció el 10-III-76. - Josefa Navarro de Portillo, hijos y demás familiares participan con pesar el fallecimiento de su vecino y amigo e invitan al sepelio de sus restos.
11 3 C 696 11 3

† DOMINGA CASERTA de BERMEJO - Q. E. P. D. - Falleció el 10-III-1976. - Su esposo: José Santiago Bermejo; hijos: Rodolfo Santiago, María Cristina: hija política: Graciela Elizabeth Molina, futuro hijo político: Héctor Duffey; su madre política: María Carrillo de Bermejo; hermanos: Cayetano, Vicente y Rosa; sobrinos y demás familiares participan su fallecimiento e invitan al sepelio de sus restos hoy, a las 17, en cementerio Capital. Casa de duelo: Doctor Moreno 3408, Panquehua, Las Heras. Servicio: Cochería Valverde, San Martín 2701 Mendoza.
11 3 C 702 11 3

† DOMINGA CASERTA de BERMEJO - Q. E. P. D. - Falleció el 10-III-1976. - Su primo: Domingo Gerardo Carrillo prima política: Nelis Lucero de Carrillo; sus sobrinos: Jorge Gerardo y María de los Angeles Carrillo, participan con profundo dolor su fallecimiento e invitan al sepelio de sus restos.
11 3 C 702 11 3

† DOMINGA CASERTA DE BERMEJO - Q. E. P. D. - Falleció el 10-III-1976. - Su madre política: María Carrillo Vda. de Bermejo; hermanos políticos Ernesto Bermejo y Flia., Américo Bermejo y Flia., y Jesús Bermejo participan con profundo pesar su fallecimiento.
11 3 C 623 11 3

† DOMINGA CASERTA DE BERMEJO - Q. E. P. D. - Falleció el 10-III-1976. - Ana y Cía. participan con gran pesar su fallecimiento.
11 3 C 631 11 3

† DOMINGA CASERTA DE BERMEJO - Q. E. P. D. - Falleció el 10-III-1976. - Sebastián Martín y Sra., Sebastián Martín (h) y Sra., participan con profundo dolor su fallecimiento.
11 3 C 607 11 3

† DOMINGA CASERTA DE BERMEJO. - Q.E.P.D. - Falleció el 10-III-1976. - J. Allub, J. Assenza, E. Malla, S. Massi, M. Puertas y sus respectivas familias, participan con pesar su fallecimiento e invitan al sepelio de sus restos.
11 3 C 655 11 3

† DOMINGA CASERTA DE BERMEJO. - Q.E.P.D. - Falleció el 10-III-76. - Miguel Fragapane y sus sobrinos: Miguel Angel (Pelucho) Fragapane y Elba Fragapane de Facio y flia., participan con dolor su fallecimiento e invitan al sepelio de sus restos.
11 3 C 676 11 3

† DOMINGA CASERTA de BERMEJO - Q. E. P. D. - Falleció el 10-III-1976. - Abraham Saiz y familia participan con profundo pesar el fallecimiento de su dilecta amiga y vecina e invitan al sepelio de sus restos.
11 3 C 702 11 3

† DOMINGA CASERTA de BERMEJO - Q. E. P. D. - Falleció el 10-III-1976. - Familias de: Luis R. Caballero, Esteban Silva, Celio Pérez, Juan Tello, Vicente Ginestar, Ramón A. Castro y Salvador Más, participan con profundo pesar el fallecimiento de su dilecta amiga y vecinas e invitan al sepelio de sus restos.
11 3 C 702 11 3

† CARLOS DANIEL MARTINEZ Q.E.P.D. - Falleció el 10-II-76. - Sus desconsolados padres: Carlos Martínez y Alicia Carrión; sus abuelos: Jan Martínez y Sra., y Nicasio Carrión y Sra., tíos, primos, padrinos y demás deudos participan con pesar su fallecimiento e invitan a acompañar sus restos Cementerio Capital hoy 17 horas. Casa mortuoria: Mitre 3349, Cdad.
11 3 C 697 11 3

† CARLOS DANIEL MARTINEZ (Danielito). - Q.E.P.D. - Falleció el 10-III-1976. - Sus desconsolados abuelos paternos: Juan de Dios Martínez e Isabel de Martínez, sus abuelos maternos: Nicasio Carrión y Amelia de Carrión; sus tíos: Jesús, Víctor, Carlos Pablo, Iris, Rosa, Julia, Sylvia y sus primitos: Fabián, Carina, Bibiana y Erika participan con profundo pesar el fallecimiento del querido Danielito y que sus restos serán inhumados hoy.
11 3 C 698 11 3

† CARLOS DANIEL MARTINEZ Q.E.P.D. - Falleció el 10-III-1976. - Familias Palma Robledo, Palma Núñez y Ruiz Palma, participan con pesar el fallecimiento del hijito de Alicia y Carlos e invitan al sepelio de sus restos.
11 3 C 561 11 3

† CLARA BONADA DE NORTON. - Q.E.P.D. - Falleció el 10-III-76. - Su madre: Teresa C. de Bonada; sus hermanos: Victoria Bonada de Riba, Amalia Bonada de Martí, Alicia Bonada de Vallina, Alberto Bonada y sobrinos, participan con profundo dolor su fallecimiento e invitan a acompañar sus restos a su última morada en el cementerio de la Capital.
11 3 C 636 11 3

† CLARA J. BONARDA DE NORTON - Q.E.P.D. - Falleció el 10-III-1976 - C.A.S.R. y B.P. Sus hijos: Jorge, Teresa y Kitty; hijos políticos: María Elena Díaz y Norberto González; nietos: Teddy, Laura, Verónica, Mariela, María Verónica, María Alejandra, Jorge y Cachito, participan su fallecimiento e invitan al sepelio hoy, a las 17 hs., en el cementerio de la Capital. Casa de duelo: Paso de los Andes 969, Cdad.
11 C 701 10.3

† OSCAR FRANCISCO HERNANDEZ - Q.E.P.D. - Falleció el 11-III-1976. C. A. S. R. y B. P. Esposa: Rosalía Blasiori; hijo: Oscar Ramón hermanos: Miguel, Julia, Nélida, Irma, Orlando y Juan; hermanos políticos Julio Moyano, Benito Pena, Antonio Murgo, Delicia Tome y Raquel San Martín, tíos, primos, sobrinos y demás deudos, participan su fallecimiento e invitan al sepelio hoy a las 11,30 cementerio de Guaymallén. - Casa de duelo: Martínez de Rozas 5301 Barrio Pécora, V. Nueva. Servicio casa Flores, Villa Nueva, Boschin Hnos.
11 3 F 47470 11 3

† OSCAR FRANCISCO HERNANDEZ. - Q.E.P.D. - Falleció el 9-III-76. - Presidente, directores y personal del Banco de Mendoza, participan con profundo pesar el fallecimiento de su empleado e invitan al sepelio de sus restos.
11 3 C 500 11 3

† RAMON MENDEZ. Q.E.P.D. Falleció el 4-III-76. - Su esposa: Petrona Ortiz, hijos Ana, Juan, Norma y Rodolfo, hijos políticos: Mario Peña, Jorge Valencia, Virginia Gutiérrez y Carola Palma, madre Clotilde Rivero; hermanos: Marcelo, Oscar, Yolanda, Ramón Díaz, Agustín y Flora Frigolet y Oscar Montuori, sobrinos Norma, Alberto, Miguel, María, Mónica y Rosa, nietos Laura, Dora, Silvana, Mario, Jorge, Enrique Marcela, José, Carlitos y Ramón participan su fallecimiento e invitan al sepelio de sus restos hoy a las 10.30 hs. en el cementerio de Luján. Casa mortuoria: Patricios 2022, Drummond, Luján. Servicio: Cochería Municipal de Luján.
11 3 F 47461 11 3

PARTICIPACIONES

†

MARIA SABATTINI VDA. DE COSTA
Q. E. P. D.
Falleció el 9-III-1976.

Sus desconsolados hijos: Santos, Rafael, Adelina, Herminia, Luis, Angel y Elvira; sus hijos políticos; Juana Comiso, Carmela Camarda, Alejandro Golsak, Alejandro Arias, Doralisa Molina, Adela Bolcato y José Domínguez, sus nietos y bisnietos, participan con profundo dolor su fallecimiento y que sus restos fueron inhumados en el día de ayer en el cementerio de Maipú.
11 3 C 543 549 11 3

† DOLORES FERRARIS de MORETTI - Q.E.P.D. - Falleció el 9-III-1976. - Alberto Daniel Esteller y señora, participan su fallecimiento y que sus restos fueron inhumados en el día de ayer.
11 3 C 455 11 3

† DOLORES FERRARIS de MORETTI - Q.E.P.D. - Falleció el 9-III-1976. - Teresa Iñiguez de Esteller, Manuel Esteller y Rosa Foix de Esteller y familias, participan su fallecimiento y que sus restos fueron inhumados en el día de ayer.
11 3 C 455 11 3

† DOLORES FERRARIS de MORETTI - Q.E.P.D. - Falleció el 9-III-1976. - Establecimiento Vitivinícola Francisco Esteller S.A., participa su fallecimiento y que sus restos fueron inhumados en el día de ayer.
11 3 C 455 11 3

† DOLORES FERRARIS DE MORETTI. - Q.E.P.D. - Falleció el 9-III-76. - I.P.R.A.T. participa el fallecimiento de la abuela de su colaborador Sr. Juan Rodolfo Videla Moretti.
11 3 F 53473 11 3

† DOLORES FERRARIS DE MORETTI. - Q.E.P.D. - Falleció el 9-III-1976. - El directorio de la S.A. Mercados y Frigoríficos Mendoza participa su fallecimiento y que sus restos fueron inhumados ayer en el cementerio de Luján.
11 3 C 692 11 3

† DOLORES FERRARIS DE MORETTI. - Q.E.P.D. - Falleció el 9-III-76. - Moreno, Piottante y Monetti, participan su fallecimiento, y que sus restos fueron inhumados ayer.
11 3 C 687 11 3

† LUIS BARRANCO VAQUER. - Q.E.P.D. - Falleció el 9-III-76. - Horacio Ghisolfi y Flia., participan con dolor el fallecimiento del señor padre de su dilecto amigo Luis.
11 3 C 559 11 3

† LUIS BARRANCO VAQUER. - Q.E.P.D. - Falleció el 9-III-76. - Turismo Ghisolfi y su personal, participan con dolor el fallecimiento del señor padre de su gran amigo Luis.
11 3 C 560 11 3

† LUIS BARRANCO VAQUER. - Q.E.P.D. - Falleció el 9-III-76. - Farmacia San Martín, participa con mucho pesar su fallecimiento.
11 3 C 581 11 3

† LUIS BARRANCO VAQUER. - Q.E.P.D. - Falleció el 9-III-76. - Anastasio García y señora, Aldo R. Marianetti y flia., participan con gran pesar el fallecimiento de su apreciado amigo y que sus restos fueron sepultados ayer en el cementerio de la Capital.
11 3 C 693 11 3

† BLANCA EDITH SUAREZ DE MELLADO. - Q.E.P.D. - Falleció trágicamente el 8-III-76. - Ignacio Quiroga y Flia., participan con profundo dolor el fallecimiento de su dilecta amiga (Katy) y que sus restos fueron inhumados en el día de ayer.
11 3 C 639 11 3

† BLANCA EDITH SUAREZ DE MELLADO. - Q.E.P.D. - Falleció el 8-III-76. - Directivos y personal de Muebles Fabrigar: Isaac Wengrowicz, Miguel Wengrowicz, José Lopresti, Bernarda Rodríguez de Puebla, Pedro Aguilera, Ramón Daniel Páez, adhieren al duelo provocado por el fallecimiento de la hermana de la compañera de trabajo Sra. Celina Suárez de Monserrat, y que sus restos fueron inhumados en el día de ayer.
11 3 C 577 11 3

† BLANCA EDITH SUAREZ DE MELLADO (Katy) - Q.E.P.D. - Falleció trágicamente el 8-III-1976. - Alejandro Vidart; Mercedes Vera de Gómez y flia., Alberto Rovira y flia., Elina de Moya y flia y Matilde de Perone, participan con dolor el deceso de la hermana de su vecina Matilde Suárez de Blotta.
11 3 C 698 11 3

† ELISA FRAISSE DE FERRER. - Q.E.P.D. - Falleció el 9-III-76. - Los amigos de su hijo Humberto: A. Segura y Sra., Olga de Meschio, Juharin Hnos., T. Arcuri, E. Reynals, A. Gutiérrez, A. Viotti, S. Quiroga, E. Rivas, C. González, participan con profundo dolor el fallecimiento de su señora madre y que sus restos fueron inhumados ayer, en el cementerio de Luján de Cuyo.
11 3 C 526 11 3

† MARIA LUISA QUEVEDO GATICA DE SPAGNUOLO. - Q. E.P.D. - Falleció el 7-III-76. - Su esposo: Francisco Spagnuolo; sus hermanos: Juan Elías, Arturo, Blanca Ester Q. G. de Zavala y Adolfo Eliseo; sus hermanas políticas: Dominga, Atila y Dora, primos, sobrinos y demás familiares participan con profundo dolor su fallecimiento y que sus restos fueron inhumados en el cementerio Central de la ciudad de San Luis.
11 3 C 635 11 3

AGRADECIMIENTOS

†

ROSA McCORMACK DE NOVOA
Q.E.P.D.
Falleció el 11-II-76

Sus hijos: Matilde Novoa de Chionetti e Ignacio Chionetti; sus nietos: Mario, Cristina, Claudio y Flavia, agradecen las expresiones de condolencia recibidas e invitan a la misa que en sufragio de su alma se oficiará hoy, a las 20 hs., en la parroquia del Sagrado Corazón de María.
11 3 C 538 11 3

† DANIEL ORTIZ MALDONADO. Q.E.P.D. - Falleció el 7-II-76. Sus familiares agradecen íntimamente a sus amistades y a todos aquellos que de una u otra forma hicieron llegar sus manifestaciones de pesar y los acompañaron en su dolor.
11 3 C 588 11 3

† MARIA TERESA GIRAUD DE GUEVARA CIVIT. - Q.E.P.D. - Falleció el 25-II-1976. - Sus familiares agradecen profundamente a las hermanas del Carmen, padre Rafael, familiares, amigos, asistencia al velatorio, ofrendas florales y acompañamiento de sus restos al cementerio de San Rafael.
11 3 F 47462 11 3

ORACIONES

† FELISA VIDELA DE GARCIA. Q.E.P.D. - Falleció el 11-X-74. Su esposo, hijos, hijas políticas, hermanas y nietos, ruegan a familiares, amigos y a cuantos la conocieron, elevar una oración a su querida memoria, al cumplirse un mes más de su lamentada desaparición.
11 3 C 617 11 3

† ENRIQUE SANDEZ SANDEZ. Q.E.P.D. Falleció el 11-III-68. Su esposa e hijos ruegan a familiares y amigos eleven una oración de su querida memoria al cumplirse el 8º aniversario de su fallecimiento.
11 3 C 11 3

† FAUSTINO F. P. TARTAGLIA. - Q.E.P.D. - Falleció el 11-III-75. - Su esposa, hija, hijo político y nietos ruegan a familiares y amigos, eleven una oración por el eterno descanso de su alma, al cumplirse el 1er. aniversario de su fallecimiento, favor que agradecerán eternamente.
11 3 C 691 11 3

† CELSO SENIN - Q.E.P.D. - Falleció el 5-V-1957. - Al cumplirse un nuevo aniversario de su natalicio, sus hermanas, hermano político, sobrinos, sobrinos nietos, ruegan elevar una oración a su venerada memoria. Favor que agradecerán íntimamente.
11 3 C 275 11 3

MISAS Y FUNERALES

†

HECTOR ENRIQUE CITON
(Cachito)
Q.E.P.D.
Falleció el 11-III-1972

Sus padres, hermanos, sobrinito y demás familiares, invitan a la misa que por el eterno descanso de su alma, se oficiará en el día de hoy a las 20 hs. en la iglesia Nuestra Señora del Carmen, de San Martín.
11 3 F 47463 11 3

† LEONOR S. de ITUARTI - Q. E.P.D. - Falleció el 11-III-56. - Su esposo, hijos y nietos invitan a familiares y amigos a la misa que se oficiará hoy a las 10 hs. en la basílica de San Francisco.
11 3 C 468 11 3

Juramento de la titular del nuevo Juzgado.

Habilítase hoy el Juzgado en lo Civil de Rivadavia

Hoy a las 11.30 se realizará en la ciudad de Rivadavia la ceremonia inaugural y de habilitación del Tercer Juzgado en lo Civil, Comercial y Minas de la tercera circunscripción judicial con asiento en esa ciudad de la zona Este.

El acto tendrá lugar en un local propiedad de la Municipalidad de Rivadavia, cedido grautitamente por la comuna y que ubica en avenida España 54, primer piso.

La incorporación de este nuevo tribunal ha venido a llenar una sentida necesidad dada la pujanza alcanzada por el departamento que de este modo absoerberá las causas que actualmente deben tramitarse en los juzgados de igual fuero de San Martín.

Asunción de la jueza

Para presidir la ceremonia viajará a la ciudad de Rivadavia el titular de la Suprema Corte de Justicia, doctor Carlos Ruiz Villanueva, a quien acompañarán los ministros del alto tribunal. Para declarar inaugurado y habilitado el juzgado hará uso de la palabra el doctor Ruiz Villanueva, al término de la bendición del local por parte del cura párroco de la localidad. Estarán presentes el comisionado municipal del departamento y las autoridades civiles, militares y eclesiásticas, magistrados judiciales e invitados especiales.

Al mediodía será servido un almuerzo ofrecido por la entidad que nuclea a los profesionales del foro de Rivadavia de la tercera circunscripción.

Cabe recordar que este nuevo tribunal fue creado por ley 4033, promulgada con fecha 26 de julio de 1974, el que no fue habilitado con anterioridad por falta de presupuesto. Autor de la iniciativa fue el actual ministro de la Suprema Corte, doctor Félix Baztán, quien fuera en ese entonces señador por el departamento de Rivadavia.

Juramentos

En la mañana de ayer el presidente de la Suprema Corte tomó juramento a la jueza del Tercer Juzgado en lo Civil, Comercial y Minas de la tercera circunscripción con sede en Rivadavia, doctora Mary Roselió de Cómoli quien hoy asumirá sus funciones.

También se tomó juramento al secretario, señor Francisco Daniel Simón; al secretario de Justicia de Paz letrado, señor Abdón Sarzar; al secretario del ministerio público, señor Luis Antel Mateos; al oficial de justicia, señor Emilio Cuevas.

Juraron, además, el señor Rafael Larramendy, secretario de primera instancia; la señora Fanny Eugenia López de Chalar, secretaria de ministerio público; señor Carlos Hugo Soriano y señorita Mirtha Daisy Gómez, oficiales de justicia y Juan Guevara Gómez como secretario de Juzgado de Paz Letrado.

Políticas

Partido Demócrata

Candidatura de Amadeo Frúgoli. — Quedó integrada en el departamento Tunuyán la comisión promotora del doctor Amadeo Frúgoli, como candidato a presidente del partido. La integran Pedro Vidal, Carlos Canciani, José Hurtado, Jorge Avena, Francisco Pastor, Rafael Calligniana, Carlos Perulán, Antonio Navarro, Julio César Blanco, Francisco Manresa, Elvira Ganen, Nidia Perulán, Elena Bobadilla, Eulalia Llull, María Ester Ferrari, Guillermo Manresa y José Ríos.

Candidatura de Francisco Gabrielli. — Fueron oficialmente constituidas las comisiones promotora y especiales de apoyo al ingeniero Francisco J. Gabrielli, como candidato a presidente del Partido Demócrata. Presidente, Raúl Bustos Morán; vicepresidente primero, Alberto Ligonié; vicepresidente segundo, Allfredo Nestre; secretarios, Francisco J. Moyano, Bonifacio Cejuela, Domingo Catena, Alberto González, Alfredo Ramón Acosta, Facundo Guevara, Teresa Camarassa de Apugliesse, Juan Carlos Aguinaga, Jorge Ramón Barbeito, Ariosto Falasceni, Cino Casteller, Carlos Balter, María Teresa Patti de Ruppi y Gustavo Gutiérrez; coordinadores de distritos, Alfredo Senatore, Jorge Manuel Hidalgo, Nelo Slleone; tesoreros, Horacio Arnut y Jorge Zapata Mercader; apoderados, Raúl Isuani y José Alberto Pont; comisión de Hacienda: Horacio Arnut, Domingo Catena, Jorge Zapata Mercader, Joaquín González Villanueva, Héctor García, Carlos Luján Williams (h), Victorino Cavagnaro, Adolfo F. Semorile, Lila Segura de Gomensoro, Guillermo Mosso, Jorge Sánchez, Cristina Scotti, Adolfo Fechl Arturo Agostinello, Mauricio Beck, Bonifacio Cejuela, Julio Alberto Vicchi, Guillermo Guiñazú, Héctor Bustos Morán, María Teresa de Ruppi, Héctor Pedroza, Jorge Bittarelli, Juan González Iriarte, María Eugenia Lemos de Guevara, Teodora V. Torino, Juan Carlos Mari, José Antonio Rubio, Leonor Lucero y Jorge Appes; comisión de prensa: Juan Carlos Aguinaga, Raúl Isuani, Elvira Aguirre, Prudencio Vidal Amieva, Nicolás Guerrero Pedro Salvarredi, Ricardo Dapaz, Luis Alberto Galeano, Isauro Guevara, Mariana A. de Grosso, Franklin Manríquez, Leonardo Ruppi y Carlos Juárez; comisión de propaganada: Jorge Ramón Barbeito, Baltazar Pérez, Ovidio Veras Arenas, Oscar Ortiz Baeza, Agustín Rufener, Enrique Santander, Alicia Prado, Pedro Aldunate, Orlando Gottardini, Raúl Lascano, Juan Monassa, Carlos Wilfe, Félix Gibbs, Antonio Funes, José Marchessi, Omar Musri, Jorge De la Reta, Issa Juri, Juan Carlos Berríos y José Grasetto; comisión coordinadora: Facundo Guevara, Jorge Micames, Armando Leytes, Dardo Musere, Félix Fernández, Alberto Sánchez, Francisco Cavagnola, Raúl Llano, Oscar Larruburú, Fabián Díaz Guiñazú, Guillermo Magistretti, Alberto Zaid López, Bonifacia Aguirre, Adriano Yanelli, Argentino Luzuriaga, José Santiago, María L. Castro de Llano, Carlos Toro, Luis Montbrun, Rubén Morales, y Alberto Pont; comisión de padrones: Mario Pardini, Soledad Cuccia, David Caputo, Alba Costarelli, Fernando Antelada, Teodoro Cordero, Edgardo Guevara, Alberto Delvitto, Domingo Mesura y Susana de Gilyan.

Partido Popular Cristiano

Curso de Economía y Exportaciones. — La Junta Provincial del Partido Popular Cristiano informó que hoy, a las 21, en su sede de San Lorenzo 755, de ciudad, se efectuará una reunión para tratar la próxima realización del curso de Economía y Exportaciones, el tratamiento de la actual situación nacional y otros temas de orden interno.

Estado del Tiempo

MAXIMA: 26,2ºC
MINIMA: 14,3ºC

La temperatura máxima del día de ayer en el aeropuerto El Plumerillo fue de 26.2ºC, y se registró a las 16.40, mientras que la mínima de 14.3ºC, se anotó a las 7.00 hs.

HOY:

Nubosidad en aumento con marcado descenso de temperatura y lluvias aisladas.

Herreras

(Viene de la Pág. 1ª)

sacrificio para salir de la crisis económica que desgraciadamente estamos sometidos".

"Es necesario simplemente un esfuerzo compartido", precisando que "los trabajadores argentinos estamos comprometidos, cada vez más, en una mayor dedicación para robustecer y poder salir de esta crisis".

"Pero vaya también este llamado reflexivo a los demás sectores que conforman la vida nacional," "queremos que de una vez y para siempre se pueda erradicar de nuestro país la evasión de divisas, el contrabando, el desabastecimiento, el agiotismo y el alza injustificada de los precios que es la que verdaderamente provoca una inflación descontrolada".

En la parte final, el secretario general de la central obrera aclaró que "este esfuerzo compartido no significa que tengamos que pagar, como lo hemos pagado tantos años, la crisis argentina con las espaldas de los trabajadores".

"Hay otros sectores de la vida nacional que tiene más para dar porque si no dan, tal vez en un futuro no muy lejano, no vaya a ser que se lo quiten todo", concluyó.

LORETI Y CIA.
TRADICIONAL DISTINCION Y ECONOMIA EN SERVICIOS FUNEBRES
SAN MARTIN 571 - Tel. 292219 - MENDOZA
DEPOSITO: ALBERDI 330 - Tel. 214407

† ALICIA FOURCADE ESTRELLA. - Q.E.P.D. - Falleció el 12-III-1973. - Sus hermanos invitan a familiares, colegas, compañeros de trabajo y amigos a la misa tercer aniversario de su fallecimiento que se oficiará el 12 del corriente a las 20 y 30 horas, en la capilla del Colegio María Auxiliadora 25 de Mayo 1466.
11 3 C 656 11 3

† CESAR ALONSO GARCIA. - Q.E.P.D. - Personal de Regina y Enorme Muebles, invita a la misa que se realizará en su memoria, hoy, a las 20, en la iglesia Don Bosco, favor que agradecerán.
11 3 F 53322 11 3

† HAYDEE BURGOA de ZARATE - Q.E.P.D. - Falleció el 11-III-1975. - Sus hijos invitan a familiares y amigos, a la misa que en su memoria se oficiará hoy a las 20, en la iglesia San Agustín, al cumplirse el primer aniversario de su fallecimiento.
11 3 C 468 11 3

† ANGELA MARTINEZ de HAEGY - Q.E.P.D. - Falleció el 11-III-1972. - Su esposo invita a familiares y amistades a la misa que se oficiará hoy 11 de marzo a las 20 hs. en la parroquia Señor del Milagro y Virgen Niña, con motivo de cumplirse el cuarto aniversario de su fallecimiento. Favor que agradecerá íntimamente.
11 3 C 863 11 3

† GRACIELA GUERRERO DOÑA - Q.E.P.D. - Falleció el 12-III-1975. - Su madre, hermanas, hermanos políticos y sobrinos, invitan a la misa que se oficiará el viernes 12 del corriente a las 20 horas en la iglesia Jesuita. Favor que agradecerán.
11 3 C 451 12 3

† RICARDO MERCADO - Q. E. P. D. - Falleció el 12-III-75. - Sus hijos, hijos políticos, nietos y bisnietos, ruegan una oración a su querida memoria e invitan a la misa que en sufragio de su alma se oficiará en la catedral de San Rafael Arcángel, mañana, a las 9 horas.
11 3 F 53318 11 3

Asumió titular de Enseñanza Privada

El subsecretario de Educación de la Provincia, profesor José Calvo, puso en posesión de su cargo al director de Enseñanza Privada, profesor José Depetris.

La ceremonia se cumplió en el despacho del Ministerio de Cultura y Educación, ante la presencia de funcionarios, docentes, familiares y amigos del designado.

Al finalizar el acto, el profesor Depetris, fue saludado por los presentes. Cabe recordar que la Dirección de Enseñanza Privada ha sido creada en fecha reciente.

Profesionales

Médico. — De la Facultad de Ciencias Médicas, de la Universidad Nacional de Cuyo ha egresado con el título de médico, el señor Antonio La Rosa Clavella. Sus estudios primarios los efectuó en la Escuela Nacional Nº 36, y los secundarios en la escuela de Comercio de San Rafael. Durante sus estudios superiores realizó prácticas externas y menores en el Hospital "Emilio Civit". El nuevo profesional, que se especializa en urología, ejercerá en San Rafael.

Antonio La Rosa

Intervinieron el Matadero Mendoza por irregularidades

Ayer asumieron otros funcionarios

La Intervención Federal dispuso intervenir el Matadero Frigorífico Mendoza por el término de tres meses a partir del 8 del corriente mes.

La gestión estará a cargo de una comisión integrada por un presidente y dos vocales, uno de estos en representación del sector gremial.

"La medida ha sido dispuesta —dice la información oficial— como consecuencia de una auditoría contable realizada a la entidad, de la que surgió la existencia de irregularidades que por sus características y la continuidad de su desarrollo en el tiempo, evidencian —agrega— la falta de control interno en fases elementales del proceso productivo, comercial y contable, todo lo cual constituye una deficiencia grave en relación a la administración del ente rector del comercio de carne en la Provincia".

Dice después la comunicación de la Dirección de Difusión, que "algunas irregularidades no sólo conciernen a una mala administración sino que tienen índole delictiva, lo que motivó su denuncia ante la policía de la Provincia, a fin de promover la debida investigación y con el objeto de deslindar responsabilidades, ya que el patrimonio provincial se ha visto seriamente afectado por los anómalos manejos de fondos públicos derivados de diversos excesos producidos en la conducción del matadero a punto tal que el Tribunal de Cuentas de la Provincia no ha aprobado los balances generales de los últimos ejercicios financieros".

Asumen funcionarios

El subsecretario de Industria, Comercio y Minería, licenciado Gustavo A. Kaul puso ayer en funciones a los señores Juan Brain y Pedro Echeverría, en los cargos de presidente y vocal de la comisión que dirigirá el Matadero Frigorífico Mendoza.

La ceremonia que contó con la presencia del anterior titular, señor Ricardo García; del asesor del Ministerio de Economía, señor Antonio Gutelli y del presidente de la Asociación de Propietarios de Carnicerías y Anexos, señor Aldo Tovalina y personal de la empresa estatal, se desarrolló en el local que el establecimiento tiene en el departamento Godoy Cruz.

Expresó el subsecretario que "el Estado no puede auspiciar empresas deficitarias, pues la coyuntura nacional no lo permite". Agregó que "un cúmulo de circunstancias obligan a intervenir la empresa, pero aclaró que no ha querido en absoluto agraviar a ninguno de los funcionarios que se desempeñaron con anterioridad". Luego deseó éxitos a las nuevas autoridades.

Después usó de la palabra el señor Brain quien manifestó que "conoce el mercado de carnes de Mendoza, ya que se ha dedicado anteriormente a participar de empresas vinculadas a esa industria". Solicitó colaboración a los trabajadores de la empresa, a fin de servir los altos destinos —dijo— que nos llevan a servir y honrar la bandera celeste y blanca.

Aumento

(Viene de la Pág. 1ª)

de que hay que hacer un esfuerzo muy grande —agregó— pero lo último que hay que perder es el optimismo y estoy segura de que vamos a salir adelante".

"Ahora se necesitan hechos y no palabras", dijo más adelante, para añadir que a algunos no les gusta que se diga toda la verdad, "porque la verdad es hoy una triste realidad".

En otro momento de su alocución, la señora de Perón aludió al momento político actual, manifestando que "si nosotros que somos el movimiento mayoritario del país, no lo sabemos defender cuando está en peligro, tendría que decir una palabra que no se adecua porque soy una señora".

También dedicó algunos conceptos a reiterar la determinación del gobierno de perseguir a agiotistas y especuladores, afirmando que "pese a que el general decía que todo debía ser en su medida y armoniosamente, voy a tomar el látigo si es necesario y voy a dar cada latigazo...".

Ya sobre la parte final de su exposición, la señora de Perón hizo referencia a las dificultades de su gestión presidencial, comentando que había visto en una revista humorística, un dibujo del sillón de Rivadavia con un clavo en el asiento, para agregar que en realidad, "lo que hay hay no es un clavo, sino un caldero de brasas ardiendo y hay que estar ahí para saber lo difícil que es manejar ese caldero".

Con esta ejemplificación, imprimió un tono risueño a sus palabras, que fue compartido por los presentes, y aprovechó ese clima, para señalar que "si es difícil el sillón de Rivadavia, más todavía lo es el Ministerio de Economía", por lo cual pidió que su titular no fuera objeto de expresiones hóstiles.

Con esto, la señora de Perón abandonó el recinto, en medio de expresiones de adhesión de parte de los asambleistas, quienes le reclamaron una más asidua concurrencia al local de la CGT.

Económicas

Sobre temas vitivinícolas se hablará hoy

Hoy a las 11.30 el interventor en el INV. mantendrá una reunión con periodistsa de nuestro medio y San Juan, corresponsales acreditados por diarios de la Capital Federal y todo el país en ambas provincias y los hombres de prensa enviados especialmente a Mendoza para cubrir informativamente la Fiesta de la Vendimia.

En la oportunidad el ingeniero Mario Ceresa abordará en conversación informal diversos temas vinculados con la actualidad vitivinicola y sus perspectivas y se referirá a los planes implementados y a instrumentarse para orientar el desarrollo de la actividad.

La reunión tendrá lugar en la sede central del organismo, San Martín 430, Mendoza.

UCM: "Se impone un cambio en la filosofía económica de la acción de Gobierno"

La Unión Comercial e Industrial hizo conocer su opinión, a través de un documento que suscribe su titular, señor Jorge Aregall Alvarez, sobre el plan económico de emergencia nacional anunciado recientemente por el ministro de Economia, doctor Emilio Mondelli.

El documento está concebido en los siguientes términos:

"El anuncio de las medidas económicas efectuado por el señor ministro de Economia de la Nación, nos ha llevado a encontrarnos de frente con nuestra realidad, que, aunque conocida, era soslayada irresponsablemente por varios sectores del país y señalada con insistencia por algunas entidades empresarias que han vivido con auténtica realidad el devenir económico nacional.

"Aquella actitud, aunque injustificada, resulta comprensible, puesto que los que se verán afectados por el estallido de la crisis subyacente, quedarán colocados en la posición de actores principales del drama desatado, sin posibilidades de evasión, y sin que puedan eludir los efectos de medidas que tienden a corregir profundos errores de concepción del desenvolvimiento económico, que finalmente nos ha envuelto a todos y cuyas consecuencias son todavía imprevisibles por la falta de aceptación generalizada del plan propuesto.

"Se advierte con claridad que la decisión de preparar un paquete de medidas y la puesta en práctica de varios de sus aspectos, es la consecuencia de la imposibilidad para los responsables de la conducción económica, de mantener la situación anterior, conociendo, por supuesto, los efectos que pretenden lograr, aun cuando pensamos que no serán suficientes para remover las causas originarias de la situación que padece el país.

"Es imprescindible que concordantemente con las medidas conocidas, se produzca un cambio en la filosofía que anima la acción del gobierno en materia económica. A tal fin, señalamos como principio básico que "el país no puede gastar ni consumir lo que no ha producido o que no está en condiciones de producir". La inobservancia de esta modesta, sencilla e inconmovible verdad, nos ha llevado a esta situación, en la que la Nación, pide la realización de sacrificios, que serán prestados por nuestro pueblo, que sin dudas, merece mejor suerte que la corrida hasta ahora.

"En esta tesitura, será prudente no olvidar que sostener una política de estrangulamiento permanente sobre las fuerzas de la producción, no traerá buenos réditos para el país, ya que hasta el momento, han sido las constantes participes en el esfuerzo de soportar el peso de los desaciertos en que ha incurrido.

"En rigor de verdad, las resoluciones adoptadas no constituyen un plan económico. Son más bien medidas destinadas a regir el corto plazo y según se ha expresado posteriormente, a los 180 dias, se conoceria recién el programa económico definitivo.

"Para ese momento, deberá tenerse en cuenta que los gastos del Estado sobrepasarán en 33 billones de pesos moneda nacional los recursos, produciendo un increible déficit fiscal.

"Deberá tenerse en cuenta que la emisión monetaria está destinada a ser la principal fuente de financiamiento de tan extraordinario desequilibrio financiero del sector público.

"Deberá tenerse presente que los abultados resultados negativos de las empresas de servicios públicos del Estado son fuente principalisima del desnivel financiero.

"Será imprescindible que se considere a la empresa privada como verdadero, real y genuino impulsor de la economia del país y para ello deberá pensarse en otorgarle un lugar de consideradа participación en las disponibilidades de créditos.

"No podrá resultar extraño a ningún plan económico, que es de fundamental importancia lograr la restitución de los niveles de productividad que eran normales en épocas no lejanas, cuando todos estábamos mejor, y la estructura económica funcionaba en beneficio de la comunidad y no en perjuicio de algunos sectores.

"Inevitablemente, tendrá que entenderse que los salarios reales se relacionan con la capacidad económica de la Nación. Si esa capacidad disminuye, como ha ocurrido, el detrimento del bienestar general se seguirá acentuando hasta limites de riguroso peligro.

"En suma, al igual que en las economias más simples, deberá tenerse muy presente que el gasto no debe exceder a los recursos y que, inclusive, debe existir una cuota de ahorro que permita las inversiones reproductoras de nuevas riquezas".

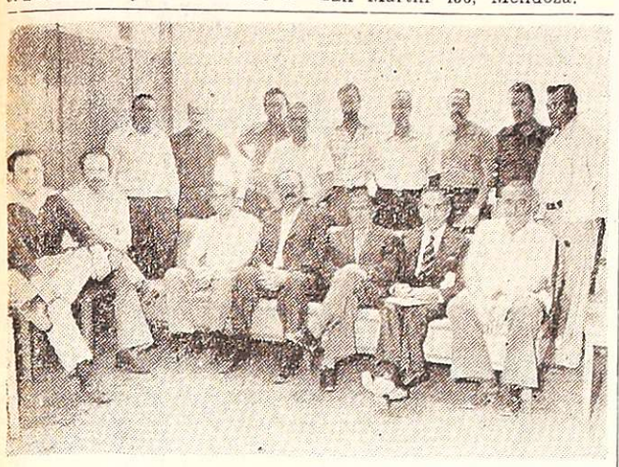

Productores del rubro avícola, exponen sus problemas por los que atraviesa el sector.

El sector avícola ante una difícil situación

Estuvieron en LOS ANDES, miembros de la comisión directiva y de la entidad, de la Unión Avícola Regional Andina, quienes expusieron los problemas que aquejan al sector, por las continuas incidencias en los costos de explotación de aves y huevos. Esta situación afecta a los criadores de modo tal, afirmaron, que como es obvio, puede producir el desabastecimiento de sus productos, al no poder trabajar con pérdidas que han llegado ya al 50%. El deseo de la entidad es que el público consumidor tome conocimiento de esta situación, ya que de producirse escasez o falta total de aves y huevos, no será por especulación, sino por la pérdida que su explotación les produce.

Al preguntárseles sobre las gestiones que realizan para dar solución a este estado de cosas, expresaron que el aumento constante de materia prima, los obliga a enviar al Ministerio de Economia un estudio de costos cada dos meses y que cuando se autoriza un aumento, éste ya está por debajo de los nuevos costos, lo cual surge del estudio de incidencias que ellos realizan tres veces por mes y que no están sacrificando utilidades, sino operando a pérdidas muy excesivas.

Ejemplo

A título de ejemplo, dijeron que el 13 de enero enviaron al ministerio un estudio de costos, para que autorizara la venta al público a $ 61,69 el kilogramo de pollo y que el 2 de febrero por resolución Nº 38, se fijó a $ 60. Ese mismo 2 de febrero, antes de conocerse esa resolución, habian elevado otro estudio de costos, que daba una venta al público de $ 70,92 y agregaron que a partir de esa fecha, empezaron a aumentar nuevamente los insumos que utilizan.

A partir del 9 de marzo, otro estudio de costos da un precio de venta al público de $ 97,85 y aclaran que en este estudio no se han tenido en cuenta las incidencias de los actuales precios del gas, que de $ 216 el tubo, subió a $ 756; la energia eléctrica, que aumentó el 75%; los fletes, el 55%; la mano de obra, con los aumentos autorizados, y los combustibles, que ellos utilizan también para movilidad.

Agregaron que actualmente están vendiendo al precio autorizado en la resolución 38 del 2 de febrero, es decir a $ 60, cuando debiera ser por lo menos $ 97,85, que no incluye los aumentos mencionados en el párrafo anterior.

Estudio de costos

Para conocimiento general, entregaron un detalle con la "incidencia de diferencia en el costo de producción", al 9 de marzo, cuyo detalle es el siguiente:

Rubros del costo	Al 31 Dic. 75	Al 9 Mar. 76	Incidencia s/costos	Porcentaje de incrementos
Pollitos BB	6,—	11,50	15,77%	92%
Alimento: preiniciador	4,80	8,40	—,—	75%
Iniciador	4,39	7,67	56 %	75%
Terminador	4,29	7,50	—,—	75%
Fletes alimentos	0,65	1,09	10 %	68%
Mano obra	5.975,—	7.539,—	8,93%	27%
Medicamentos y vacunas	—,—	—,—	3,35%	—
Gas	174,80	756,—	3,61%	433%
Varios	—,—	—,—	2,34%	25%

Relación

En la misma planilla establecen una relación entre precios "otorgados" y precios "solicitados", que dice asi: "4-12-75, precio autorizado del k de pollo eviscerado al público, $ 28, según resolución 573; (14-11-75: se pedía con antelación, mediante una nota al director de Comercio, que el precio fuera de $ 53); 12-1-76, nota al ministro de Economia, solicitando $ 61,69 el k; 2-2-76, nota en la que solicitaron precio venta de $ 70,92; 2-2-76, autorizan el precio de $ 60 al público (Min. Econ.); 9-2-76, nota al ministro de Economía, pidiendo el precio de $ 80,16 y el 9-3-76, la última nota en la que solicitan autorice $ 97,85. (Aclararon que aquí no están incluidos aumentos de gas, luz, etc.).

JOSE SCORDO

Q. E. P. D.

Falleció el 10 - II - 1976.

Su esposa, hijos, hijas políticas, nietos y hermanos agradecen profundamente a demás familiares, amigos, vecinos, al Dr. Costante Bertollini, al personal de médicos y enfermeras de la sala de terapia intensiva de la Clínica Mitre; a entidades bancarias, comerciales, industriales y policiales; a clubes e instituciones educativas que hicieron llegar su ayuda espiritual mediante expresiones de condolencia, tales como: notas de pésame, telegramas, participaciones en los diarios locales, ofrendas florales, coronas de caridad, asistencia al velatorio y acompañamiento de sus restos al cementerio de la Capital.

11|3 C 673|11 3

¡GRACIAS! Espíritu Santo POR LA GRACIA CONCEDIDA. Angela Amelia 11|3|C|450 11|3

¡GRACIAS! Espíritu Santo POR LA GRACIA CONCEDIDA C. D. P. 11|3|F|5343|11|3

¡GRACIAS! Espíritu Santo POR EL FAVOR CONCEDIDO I. R. P. y Flia. 11|3|F|5331|11|3

¡GRACIAS! Espíritu Santo POR LA GRACIA Y LOS FAVORES RECIBIDOS V. F. de M. 11|3|C|453 11|3

¡GRACIAS! Espíritu Santo POR LA GRACIA CONCEDIDA. J. L. A. y Flia. 11|3|F|5331|11|3

¡GRACIAS! Espíritu Santo POR EL FAVOR RECIBIDO M. M. 11|3|C|452 11|3

¡GRACIAS! Espíritu Santo POR LA GRACIA CONCEDIDA Familia Val 11|3|F|5331|11|3

¡GRACIAS! Espíritu Santo POR EL FAVOR RECIBIDO E. B. L. de B. 11|3|C|462 11|3

CRONICA POLICIAL

Choques en el Este: ocho internados

Seis personas fueron internadas en el hospital regional de San Martín, como consecuencia del choque ocurrido entre un coche Torino y un Rastrojero en la intersección de carril Canal Montecaseros, de ese departamento.

En el automóvil viajaban el golfista Fernando Von Der Heyde, y su hijo Guillermo, de 15 años, mientras que el otro vehículo era guiado por Adolfo Ramón Roldán, a quien acompañaban Francisca Alaniz de Sosa, y sus hijos, Nancy Beatriz, Mario Anibal Sosa, de 12 y 8 años, respectivamente. Todos, según el inorme policial, resultaron lesionados de consideración.

Por otra parte, en la ruta 7, jurisdicción de Santa Rosa, se embistieron la Estanciera Ika dirigida por un menor de 17 años, con quien iban su madre, Mercedes Páez de Zapata, un hermano, menor de edad y Margarita Arava de Lucero, y el Rambler a cargo de Jorge Héctor Evecaborde, turista, domiciliado en Mar del Plata. A raíz del impacto resultaron heridos el conductor de la Estanciera, su hermano y la progenitora de ambos. En el nosocomio de San Martín quedaron internados los dos últimos.

Aprehendieron a 3 consumidores de marihuana

Personal de la Sección Toxicomanía de la Dirección de Investigaciones detuvo a tres ciudadanos chilenos a los que se acusa de ser consumidores de marihuana.

Los investigadores tenían conocimiento de que por el paso internacional de Las Cuevas se estaba produciendo un ingreso ilegal de narcóticos y drogas desde la república de Chile, por parte de traficantes oriundos de ese país. Fue así que se montó una exhaustiva vigilancia sobre los posibles lugares de alojamiento utilizados por las personas provenientes de la vecina nación.

La pesquisa dio resultado cuando se determinó que en la residencia clandestina de calle Nicolás Avellaneda 744, de ciudad, se hallaba alojado Ramón Tello Castro, de 23 años, consumidor de marihuana, quien al ser detenido delató a otros dos drogadictos. Estos resultaron ser Héctor Rodrigo Fernández Castro, de 18 años y Carlos Enrique Valenzuela, de 27. A los tres se les secuestró una considerable cantidad del alucinógeno y sicofármacos. Fueron puestos a disposición del juez federal, instruyéndoseles sumario en averiguación de infracción a la ley nacional de estupefacientes (Nº 20.771).

Esquina de la colisión, San Juan y Catamarca. El accidente causó conmoción debido a su violencia y al número elevado de pasajeros que viajaban en el rodado.

Diez pasajeros y un chofer heridos al chocar 2 micros

Un grave accidente de tránsito se produjo ayer en la tarde en una esquina céntrica de nuestra capital, donde chocaron con violencia dos micros, uno de los cuales volcó a raiz del impacto. Por lo menos 10 pasajeros debieron ser hospitalizados con distintos diagnósticos, entre ellos dos niños de cinco y un año y medio, respectivamente, y además un chofer.

La colisión tuvo lugar en la intersección de las calles Catamarca y San Juan, alrededor de las 19, hora de gran circulación vehicular y peatonal en ese sector.

En ese punto se embistieron un colectivo de la linea 13, guiado por José Barro Trigo que marchaba por San Juan al Norte, y un rodado similar, pero de la linea 53, que se dirigia por Catamarca al Oeste a cargo de Ricardo Hinse. Producido el encontronazo, el micro proveniente de Rodeo del Medio volcó espectacularmente, ante la mirada atónita de numerosos transeúntes y automovilistas.

Durante algunos minutos la confusión fue extrema y a los desesperados intentos de los pasajeros encerrados en el transporte volcado, que pugnaban por escapar de la cabina, en derredor los peatones intentaban disponer los primeros auxilios, mientras se aguardaba a las ambulancias y los efectivos policiales que no tardaron en llegar.

Una de las pasajeras del micro de la linea 53, aparentemente la victima de mayor gravedad, fue socorrida por el conductor de un Rastrojero, Carlos Alberto Piottante y conducida por él al hospital Central. Tenia sus dos piernas seriamente lesionadas.

Las tareas de los servicios de auxilio, efectuados por ambulancias y numerosos policias que convergieron al lugar, se vieron entorpecidas por una gran cantidad de público que se concentró en el lugar del accidente. Algunas personas tuvieron que ser prestamente desalojadas. También se hizo presente una dotación de la Dirección Bomberos, que en prevención de cualquier emergencia, arrojó liquido sobre el combustible derramado y en el interior del micro que habia volcado.

El micro de la linea 13 es retirado del sitio del choque, con la trompa totalmente destrozada por el impacto.

Nómina de heridos

El Departamento de Relaciones Policiales informó a las 22.15 sobre la nomina de los heridos y su estado.

La victima mas grave del accidente resultó la señora Nilda Fernández de Moyano, residente en calle 9 de Julio 2998, de Las Heras, a quien anoche se sometia a una intervención quirurgica en el Hospital Central. Sufrió politraumatismos graves y fracturas expuestas de muslo derecho y pierna izquierda. En el diagnostico de la pierna derecha se añadia atricción de muslo derecho, es decir, aplastamiento de ese miembro.

Los restantes pasajeros con lesiones son: el menor Héctor Alejandro Fernández, traumatismos; Miguel Angel Agüero, traumatismo en antebrazo izquierdo; Mirta Felman, herida en brazo derecho y escoriaciones en brazo izquierdo; Gladys Mopardo, traumatismo en muslo derecho; Rodolfo Fragapane, traumatismo en hombro derecho; Valeriano Ontiveros, traumatismos en hombro y pierna derecha y escoriaciones varias en brazos y mano izquierda; Alicia Mejias, herida contante en región mentoniana; Emma Fragapane, traumatismo de craneo y hematomas en brazo derecho y Francisco Gowan, traumatismo de craneo. El chofer de la unidad de la linea 13, José Barro Trigo, resultó con contusiones en el flanco izquierdo y mano del mismo costado. La policia comunicó que todas estas personas se retiraron a sus domicilios, luego de recibir asistencia médica.

Pérdidas por $ 600.000 en un siniestro

Pérdidas estimadas en 600.000 pesos causó un siniestro que afectó a un galpón de la firma alcoholera "Orandi y Massera" de General Gutiérrez.

El fuego, sobre cuyos origenes no se informa en el parte oficial, fue advertido por uno de los serenos de la empresa procediéndose a su sofocación mediante la utilización de materiales químicos para ese tipo de emergencias. Las llamas no se extendieron a otras dependencias del establecimiento, pero afectaron al carbón activado industrial allí almacenado, estimándose que se quemaron aproximadamente unos cuatro mil kilos, según la denuncia de Antonio Sabino, en representación de la firma afectada.

Heridos en accidentes

Tres heridos graves, uno de ellos menor de edad, que resultaron victimas de accidentes de tránsito ocurridos en San Rafael y General Alvear, debieron ser trasladados a un centro asistencial de Mendoza para su mejor atención.

Un adolescente que viajaba en un camión junto con otras personas que se dedicaban a tareas de cosecha de frutas, cayó al pavimento en momentos en que el vehiculo circulaba por Monte Comán. El menor golpeo fuertemente con su cabeza en el pavimento, quedando gravemente lesionado. Fue conducido al hospital Emilio Civit de nuestra capital.

Por otra parte, Pedro Ramón Cruz, domiciliado en calle "O" de La Marzolina y Margarita Tapia, residente en barrio Antolin, fueron embestidos en la ruta nacional 143, en jurisdicción de General Alvear, por un automóvil cuyo conductor se dio a la fuga. A raiz del estado delicado de ambos, fueron trasladados también al hospital Emilio Civit.

Motociclistas

El motociclista Pascual Barrozo, de 28 años, residente en avenida El Libertador 800, Palmira, fue internado en una clinica de San Martin con traumatismos en la pierna derecha y herida cortante en el pie del mismo lado. En la mañana del lunes, la motocicleta que guiaba chocó con el Opel modelo 1975, a cargo de Carmelo Saffi, en la intersección del carril Barriales y ruta 7.

Una motocicleta que circulaba anteanoche por calle Perú de nuestra ciudad, se estrelló contra uno de los árboles que bordea la arteria, en la esquina con calle Mosconi. Los dos ocupantes del rodado, Aurelio Alfredo Aguirre y Alberto Cia, sufrieron lesiones que obligaron a su internación en el Civit. El primero presentaba fractura de tibia, mientras que su acompañante es atendido de un traumatismo de cráneo con pérdida de conocimiento y una herida cortante en el arco superciliar derecho.

En 15 días Gendarmería realizó 41 operativos contra el contrabando

BUENOS AIRES, 10 (Télam) — En su habitual información sobre los operativos cumplidos en distintas unidades, en represión del contrabando fronterizo, la oficina de prensa de la Gendarmeria Nacional dio cuenta hoy de un hecho ocurrido en Oran (Salta) en el que fueron muertos dos exgendarmes, destituidos y dados de baja por antecedentes penales, quienes integraban una banda de contrabandistas.

Los muertos eran Carlos Torres y Vicente Benitez y según consigna la información, fueron detenidos cuando con otros dos cómplices —Inocencio Barrozo y José H. Jerez, también detenidos— intentaban pasar ilicitamente mercaderia a Bolivia.

Luego de un allanamiento en el depósito que la banda utilizaba para depositar la mercaderia que oportunamente pasarian por la frontera, los detenidos fueron conducidos a Tartagal y un accidente en el camino fue aprovechado por los ex miembros de la fuerza para atacar a sus custodias, intentando huir.

Uno de los gendarmes, herido, alcanzó a sacar su arma reglamentaria y disparó contra los atacantes, ultimándolos en el acto.

Otro tiroteo, en el que resultaron heridos un gendarme y un contrabandista brasileño y en el que presumiblemente habria muerto otro delincuente de la misma nacionalidad, se produjo en el paraje "Pedregullo", sobre la costa argentina del rio Uruguay, cuando personal del escuadrón Oberá (Misiones) intentó interceptar un contrabando de mercaderia nacional destinado a Brasil, informó Gendarmeria.

Los heridos son el gendarme Oscar R. Salguero y el delincuente Reinaldo Gómez de Olivera, internados en el hospital zonal.

El informe agrega una estadistica escalofriante: entre el 26 de febrero y el 9 de marzo de este año, los distintos escuadrones fronterizos realizaron 41 procedimientos, todos contra el contrabando de exportación.

Intervinieron las unidades destacadas en las fronteras con Brasil, Paraguay, Bolivia y Chile, las que secuestraron 15 vehiculos, mercaderia de los rubros comestibles, articulos del hogar, vestimenta, ferreteria, perfumeria, juguetería y librería, combustibles y ganado vacuno, valuados en 16.141.700 pesos.

También fueron detenidos 33 contrabandistas: 15 argentinos (2 muertos), 5 brasileños (1 herido), 6 bolivianos, 5 paraguayos y 2 chilenos.

J. Johnson será sepultada en Puente del Inca

La andinista Jeannette Mae Johnson, muerta en situación dudosa en enero de 1973, será sepultada en el cementerio de losmontañeses de Puente del Inca, respetándose asi su voluntad que hizo conocer por carta a su madre, antes de iniciar la travesia al Aconcagua, donde perdiera la vida.

En tanto, se espera que de un momento a otro ingresen al Segundo Juzgado de Instrucción a cargo del juez Victorio Miguel Calandria Agüero los resultados de la necropsia practicada a sus restos y que ya habria finalizado en el Cuerpo Médico Forense y Criminalistico.

Una versión periodistica y que provendria de fuentes policiales, alude a que la pericia realizada por los médicos demostraria que la deportista norteamericana no murió por congelamiento, como se suponia, sino por efectos de golpes en el cráneo "que podrian ser originados en una caida o de impactos de algo contundente". Tal fue el resultado también de la autopsia del escalador John Cooper. Esta afirmación se contrapondria a lo expresado por el policia William Zeller, uno de los integrantes de la trágica expedición, y tal vez el último en ver con vida a Jeannette, quien declaró en aquella oportunidad: "Cuando la dejé, Jeannnette estaba bien y me dijo que siguiera, que quería descansar, que me alcanzaria pronto".

En lo que concierne a la inhumación de los despojos mortales de la maestra estadounidense, el encargado del Servicio Cultural e Informativo de los Estados Unidos, Jorge C. Bianchi, informó anoche que ese acto se efectuará en el cementerio de Puente del Inca, donde descansan los restos de andinistas caidos para siempre en el camino a la cima del Aconcagua. El funcionario explicó que recibió autorización en tal sentido de la embajada de Estados Unidos. Además se cumple con el deseo de la desaparecida, quien en carta a su madre, actualmente residente en el Estado de Minnesota, le habia manifestado que de sobrevenir su muerte en la expedición debia ser enterrada en el cementerio de alta montaña.

Asistencia a asegurados

En una conferencia de prensa se dieron detalles sobre la puesta en marcha de un nuevo servicio de asistencia médica para seguros contra terceros (responsabilidad civil), accidentes personales y accidentes a pasajeros transportados que implementará en Mendoza la compañía "San Cristóbal", Sociedad Mutual de Seguros Generales.

Para la concreción del servicio se ha firmado un convenio con el Sanatorio Policlinico de Cuyo.

Este servicio —según lo explicado— consiste en la asistencia médica para la atención, por cuenta y orden de la compañía aseguradora, de todos los accidentados en los riesgos anteriormente indicados.

De acuerdo con la información proporcionada, el sistema se aplica ya en Santa Fe, Córdoba, Entre Rios, etc. "Está fincado —se explicó— en la posibilidad de ser utilizado en forma inmediata en trances infortunados, evitando dilaciones estériles o de consecuencias penosas, sin tener en cuenta la responsabilidad de los protagonistas del accidente".

En el acto se encontraban presentes el encargado de la zona Cuyo de la compañía aseguradora, señor Rodolfo Correa; el jefe del Departamento Médico, doctor Norberto Quagliato; el asesor médico en Mendoza, doctor Osvaldo Vanella; el asesor juridico en la provincia, doctor Marcelo Moretti; representantes del Policlinico de Cuyo, productores de la sociedad, e invitados especiales.

distribuidora colorado

PLASTICOS PARA USO RURAL

AV. PELLEGRINI 3558 - TE. 387866 - 2000 ROSARIO

Violación de su casa denunció una directora

LA PAZ. — La directora de la escuela provincial Nº 316 La Primavera, de este departamento hizo llegar personalmente una copia de la denuncia que formulara ante su superior inmediata y que también formulara la misma ante la Seccional Nº 22 de Policia, sobre "violacion de su domicilio por parte de funcionario del Ministerio de Cultura y Educación y de otros de este departamento.

La docente denuncia que se presentó en su domicilio con policia, acompañado por un chofer del asesor del Ministerio de Cultura y Educación profesor José Ernesto Vasquez, a solicitarle el cuaderno de cooperadora, respondiéndole que el mismo se encontraba en la escuela, por lo que le pidieron que los acompañara. Una vez en el automóvil, advirtió la presencia del señor secretario municipal, Lenin Zugasti, otro empleado de esa repartición. Una vez en la seccional se le solicitó, nuevamente el cuaderno, contestando lo mismo, es decir que se encontraba en la escuela, ante lo cual la hicieron retirar".

Señala más adelante "que al día siguiente, se trasladaron en dos camionetas de la Municipalidad de La Paz, hasta el establecimeinto, con el asesor del Ministerio; un señor llamado Isabel Vera, empleados policiales y personal de seguridad del señor Vasquez". Al llegar se dirigió a su habitación del domicilio particular y comprobó que habia sido violentada la cerradura, ante lo cual el señor Vasquez manifestó que "lo hizo él el dia anterior". Además comprobó que sus pertenencias habian sido desparramadas en toda la habitación. Denuncia además, la falta de documentación de ninos escolares y varios otros elementos pertenecientes al establecimeinto escolar entre ellos el cofre con la bandera de ceremonias".

En una tienda detienen a un punguista

Uno de los directivos de una tienda de esta ciudad impidió la huida de un frustrado punguista que momentos antes habia tratado de robar dinero a una clienta de la casa.

Manuel Ramón Rojas, chileno sin domicilio fijo en nuestra provincia, fue sorprendido por Ercilia de las Mercedes Torres de Solis, cuando le hurtaba de su cartera la suma de 500 pesos. El hecho se registró en un negocio céntrico, pero el ladron no pudo escapar con el botin. Cuando trataba de salir del local comercial, el gerente de la firma le cerró el paso y posteriormente lo entregó detenido a un agente de policia.

ARCO S.A.

OFERTAS FIN DE SEMANA

QUESO CASCARA ROJA Barra, Holanda, el Kg. $ 88,00

TOMATE TRITURADO Botella de 1 Kg. c/env. $ 49,00

QUESO RALLAR Sardo o Reggiano, el Kg. $ 92,00

ANCHOAS EN SAL Lata de 1½ Kg. $ 98,00

DULCE DE LECHE Pote de 1 Kg. $ 84,00

Ofertas sorpresas: manteca, cuartirolo y miel

Horario 8.30 a 12.30 y 16.30 a 20.30
Sábado: 8.30 a 12.30.

R. E. de SAN MARTIN 1957 TELEF. 252932 - MZA

11|3|F 53405 11

FAVARO HNOS.
Cristales de Seguridad
San Juan 518/20 - Mendoza
Por esta nueva imagen de
ASOCIACION de CREDITO MENDOZA Coop. Ltda.
11|3|F|11|3|D

JOYERIA Y RELOJERIA "EL CAPRICHO" de Daniel Pérez
San Martín 1631 - Mendoza
Por tan meritorio esfuerzo, saludamos a
ASOCIACION de CREDITO MENDOZA Coop. Ltda.
11|3|F|11|3|D

Instituto Italo Argentino
SEGUROS GENERALES S.A.
Rivadavia 406 - Mendoza
Hace llegar sus sinceras felicitaciones a
ASOCIACION de CREDITO MENDOZA Coop. Ltda.
11|3|F|11|3|D

CONFITERIA
LA PERLA
Suipacha 501 - Ciudad - Mendoza
FELICITACIONES
ASOCIACION de CREDITO MENDOZA Coop. Ltda.
11|3|F|11|3|D

EL PLATA s. a.
Maderas - Ferretería
José F. Moreno 1621 - Mendoza
FELICITACIONES
Por este esfuerzo y estar al servicio de la pequeña gran empresa.

Godoy Cruz

Inscripción en centros de capacitación

GODOY CRUZ — Se inicia la inscripción en los nuevos centros de Capacitación menina dependientes de la nicipalidad de Godoy Cruz. l registro de interesados en cribirse permanecerá abierhasta el 16 de este mes, en ario de 17 a 21. Las insciones pueden efectivizarse en los lugares donde se an los cursos que comprencorte y confección, malidades, tejido manual y a quina, bordado y juguetede acuerdo al siguiente alle: local escuela Republidel Perú, Hungría de baLaprida; escuela Roque nz Peña de barrio Trapi; escuela Juan Francisco o de Villa del Parque; esla Caseros de Florencio chez y Azcuénaga; escuela tínez de Rosas de Almite Brown y Biritos. Tamse anota en las oficinas la Dirección de Educación Deportes de la comuna lo- ubicadas en Rivadavia y ito Moreno, en horario de 13 y de 17 a 21. stos cursos están destinaespecialmente a la pobla- femenina del departato y son de carácter gra-o.

Tasas municipales

GODOY CRUZ. — El comisionado municipal, Enrique stantino Panoff dispuso dar una prórroga para el ro de las tasas municipacon el quince por ciento de uento.

a medida comprenderá hasel 15 de este mes y, a los s de facilitar la concuia de los contribuyentes, dias 11, 12 y 15 se atenen la dirección de Reaciones en horario de 7,30 2.30 y de 17 a 20.

Desinfección del arbolado

GODOY CRUZ. — El Departamento de Forestación de la una ha informado al comisionado municipal, Enrique stantino Panoff, que ha determinado a la desinfección eral del arbolado para comr el bicho del cesto y pulies: verificando, en su con- posterior, el éxito del opevo realizado.

n cuanto a la plaga del cotero "Galerucella luteola", ocasiona grandes daños, esalmente en los olmos, por características ontogénicas en la zona de Mendoza tiehasta cuatro descendencias, bién ha sido combatido. Pasu exterminio se han realio hasta 3 aplicaciones de cticidas para eliminar hasa última generación de reencia a "pasaje invernal", lo que en esta variedad de bles se sigue realizando tros de desinfección, en los os casos aislados de reinfec- que se suelen presentar.

REQUIEM PARA LA RABIA

Hasta hace poco, Colombia registraba el mayor número de muertes humanas por rabia en el hemisferio: Sin embargo, muy pronto la rabia será, para los colombianos, una pesadilla que habrá pasado a la historia: Entérese leyendo Elecciones de Marzo, la revista-libros

FOTOS CARNET
FOTO ALADINO
EN SU NUEVO LOCAL
Juan 1392 - Tel. 218285
1|12|F|Pte.

Departamentales

Tratarán de continuar las obras del colector Noroeste

GODOY CRUZ. — El comisionado municipal, señor Enrique Constantino Panoff, tiene el propósito de solucionar a la mayor brevedad, el problema de la conclusión de obras del colector noroeste.

Esta importante obra, indispensable para un vasto sector del departamento se encuentra paralizada y falta extender 340 metros de cañerías para intercomunicar las redes. Por tal razón, el comisionado Panoff ha dispuesto que las oficinas técnicas y la asesoría legal de la comuna se aboquen al estudio de los antecedentes de la situación planteada, hace más de 8 meses por la empresa del ingeniero Carlos Paoletti, que paralizó la construcción de la red cloacal que tenía a su cargo, de acuerdo al convenio suscripto con la Municipalidad y la Junta de Uniones Vecinales Noroeste Consorcio de Obras.

Además, el comisionado municipal ha designado al contador Alejandro Enzo Stenta como síndico en representación de la comuna ante la citada Junta de Uniones Vecinales, a los fines del logro de la cabal aplicación del convenio.

Inscriben en la escuela de arte comunal

GODOY CRUZ. — Continúa abierto el registro de inscripción en la Escuela Municipal de Arte de Godoy Cruz.

Los interesados pueden concurrir diariamente de lunes a viernes, en horario de 18.30 a 20.30, al local del establecimiento, sito en Almirante Brown y Biritos (edificio escuela provincial Martínez de Rosas).

En la Escuela Municipal de Arte se dictan diversas asignaturas: ballet infantil, danzas nativas, danzas españolas, declamación y arte escénico, dibujo y pintura, guitarra, coro y orquesta.

Para cursar cualquiera de estas especialidades se recibe a niños de jardín en adelante, es decir, de 3 años en más.

Al ferrocarril piden colabore en una campaña

GODOY CRUZ. — El comisionado municipal, señor Enrique Panoff, se ha dirigido al jefe de zona del Ferrocarril General San Martín, solicitando la colaboración de ese organismo en la campaña de desratización emprendida por la comuna en la zona céntrica del departamento.

A tal efecto, ha sugerido la conveniencia de que la empresa ferroviaria disponga una adecuada limpieza y desmonte de ambas márgenes en las vías férreas que atraviesan el departamento, especialmente, puntualiza, algunos sectores en los que la Dirección Municipal de Saneamiento e Higiene Ambiental, ha detectado una gran proliferación de roedores y otras alimañas, que invaden las zonas aledañas, densamente pobladas, con grave peligro para la salud de la población y causando a la vez los consiguientes perjuicios materiales.

Campaña contra roedores

GODOY CRUZ. — Comenzó en el departamento la campaña de prevención y eliminación de roedores en la zona céntrica. El operativo está a cargo de personal de las direcciones de Saneamiento y Servicios Municipales y se cumple en la zona comprendida por calles Belgrano, Lencinas, Beltrán y Jorge Calle.

Guaymallén

Erradican el arbolado de calle Pedro Molina

GUAYMALLEN. — Dirección de Servicios Públicos informó que en el curso de esta semana finalizará el talado de árboles afectados a las futuras obras de reconstrucción del hormigonado de calle Pedro Molina.

Hasta el momento se han erradicado 193 forestales, plátanos y carolinos en su mayoría, que habían sido autorizados por la Dirección Provincial de Bosques. Quedan por tirar algunos troncos que entrelazan sus raíces a instalaciones sanitarias, eléctricas o telefónicas, por lo que se espera la adopción de las medidas correspondientes de los organismos afectados.

En ese sentido el problema más importante se presenta frente al Nº 730, costado norte de la citada arteria, donde algunos troncos de plátanos sólo podrán ser tirados con la topadora una vez que se levanten o corten las líneas telefónicas subterráneas.

Quedarán en pie sin desarmar 106 plantas menores que podrían salvarse de las obras proyectadas. Se trata de ejemplares jóvenes —4 ó 5 años de edad— no autorizados por Dirección Provincial de Bosques hasta comprobar si es necesario su erradicación, circunstancia que recién se podrá verificar cuando se inicie la impermeabilización de cunetas.

Citación

GUAYMALLEN. — La Municipalidad solicitó con carácter de urgente que la señora Gloria Pilar Acosta concurra con documentos de identidad a Tesorería Municipal, a fin de percibir los cheques correspondientes a becas municipales 1975, por los meses de noviembre y diciembre del año anterior. En caso negativo, los fondos serán reintegrados.

Multas

GUAYMALLEN. — Como derivación de numerosos procedimientos de inspección general, la Municipalidad aplicó multas a comerciantes que violaban normas en vigencia. De una de ellas —$ 500—, se hizo pasible el señor Pedro Drecr, quien transgredía la ley de pesas y medidas al expender pan con merma en cada pieza.

Otra pena pecuniaria se aplicó al señor José Indovino con negocio de carnicería y despensa ubicado en carril Godoy Cruz 2607, Villa Nueva. En él se infringía el Código Alimentario Argentino al faltar rotulación en los productos expuestos a la venta.

En otras actuaciones realizadas por Inspección General, conforme con la ley nacional Nº 18284 (Código Alimentario Argentino) se aplicaron estas multas: $ 1.000 al comerciante Domingo Giamportone por infracción a la ley de pesas y medidas; $ 1.000 a la comerciante Edelmira González por atentar contra las normas generales de ese código; se dispuso clausura preventiva del negocio, y $ 5.000 al señor Salvador Sinatra por iguales motivos que la anterior; en este caso, también se resolvió la clausura preventiva del establecimiento propiedad del sancionado.

Servicio tanque atmosférico

GUAYMALLEN. — Dirección de Servicios Públicos informó que ha sido suspendido el servicio de desagote de pozos sépticos por reparación de vehículo, estimándose que podría reiniciarse dentro de 30 días si se consiguen los repuestos que requiere el compresor.

Quedan pendientes de realizar 57 servicios que se ejecutarán inmediatamente después de habilitado el camión.

Estudiarán la radicación de industrias

GUAYMALLEN. — Por ordenanza Nº 3/76, ha sido suspendida por el término de 90 días la aplicación del capítulo V en sus artículos V.6 y V.7 del Código de Edificación de la Municipalidad de Guaymallén. Se deroga paralelamente la ordenanza modificatoria número 1644-74, referidas ambas disposiciones al plan urbanístico departamental.

Durante ese lapso, se facilita a la comisión especial de Planeamiento Urbano y Código de Edificación para estudiar las modificaciones del mencionado capítulo V y reglamentar provisionalmente las condiciones particulares de localización e instalación a las que deberán ajustarse todas las radicaciones industriales que se soliciten en el departamento.

Las Heras

Sociales

Cumpleaños. — LAS HERAS. — Festejando el cumpleaños de su hija Beatriz Noemí, el señor Marcos Eliseo Ramos Solís y esposa Nélida Irma Moya, recibieron el saludo de sus amistades.

Enferma - LAS HERAS. — Guarda cama la señora Lilia Medaura de Mikaef, siendo su estado y el de su hijito Luis Marcelo satisfactorios.

Viajeros. - LAS HERAS. — Con destino a Chapadmalal el señor Raúl Ceverino, su esposa Irene Leyes y sus hijos Raúl y Fernanda.

Cumpleaños. — LAS HERAS. — Fue agasajada por sus familiares y amigos la señorita Leonor Mercedes Ponce, que recientemente cumplió 15 años de edad.

Necrología

Nemesio de los Santos Serú. — LAS HERAS. — A la edad de 86 años ha dejado de existir en la Capital Federal, donde se encontraba radicado, el señor Nemesio de los Santos Serú. La noticia de su fallecimiento enluta a tradicionales familias de nuestra provincia y de San Juan, a las que lo unían lazos familiares.

El extinto había hecho el servicio militar en Mendoza y a su término se quedó voluntario durante dos años más, alcanzando la jerarquía de suboficial. Al fallecer su padre, debió hacerse cargo de los bienes de familia y abandonó la carrera militar.

Ingresó muy joven al ex ferrocarril Buenos Aires al Pacífico, siendo su primer destino el distrito Palmira, en Mendoza. Posteriormente fue trasladado a San Juan. Fue padre de 12 hijos, de los que le sobreviven 7. Supo imprimir en su hogar las enseñanzas de una vida austera bajo la disciplina del trabajo.

Proclive a brindarse en generosa amistad, lo que unido a su carácter afable, le granjeó la estima de cuantos le trataron. Acogido a los beneficios de la jubilación, se dedicó nuevamente a las actividades agrícolas, en predios de la familia que posee en Caucete, San Juan. En el instante del sepelio de sus restos, efectuado en el cementerio de La Chacarita, Buenos Aires, familiares y amigos pusieron de manifiesto el sentimiento de pesar causado por su desaparición, lo que ocurrió junto a sus hijas, quienes le acompañaban desde hacía un tiempo.

Educacionales

Suplencias. — SAN RAFAEL. — La inspectora técnica regional, señora Rosa Alicia Ríos de Luquez, ofrecerá hoy las siguientes suplencias en el local de inspección Regional a las 11. Dos suplencias de director, una con destino a la Escuela Nº 484 "Pedro Goyena" y la otra para la Escuela Nº 457 "Balbino Arizu", de Villa Atuel. Podrán optar a estos cargos todos los vicedirectores titulares de la provincia. A las 11.30 se ofrecerá una suplencia de maestra de enseñanza común con destino a la escuela de Temporada Nº 538 "Comandante Freire", de Los Molles, Malargüe.

Escuela de Canto Coral Nº 3. - SAN RAFAEL. — La directora de la escuela ha citado con carácter obligatorio, a los integrantes del coro del establecimiento, para hoy, a las 17, en el Colegio San Rafael de los Hermanos Maristas.

San Rafael

Inquietudes de la titular de la Dirección del Menor

SAN RAFAEL. — La presidenta del directorio de la Dirección Provincial del Menor, Lidia Libertad Nievas efectuó una visita a este departamento para conocer las necesidades que existen en la zona en todo lo relacionado a minoridad y familia.

La señora de Nievas viajó acompañada del miembro del directorio de esa repartición, Evaristo García; del secretario administrativo, contador Carlos Marziali y el asesor legal, doctor Jorge Boulin.

Durante su permanencia en el medio, la señora Nievas visitó la delegación y dependencias de la Dirección del Menor, mantuvo una reunión con el titular de las 62 Organizaciones, Enrique González y Máximo Bustos, de ATSA; entrevistó también al obispo diocesano, monseñor León Kruk y al juez de Menores y finalmente, visitó las instalaciones del Instituto 25 de Mayo.

Al término de estas visitas, la señora Nievas señaló que hacía muy poco tiempo que se había hecho cargo de sus funciones, en las que había estado anteriormente y que había viajado a San Rafael para conocer sobre el terreno sus necesidades, el personal, etc., para poder luego organizar mejor la tarea en pro del objetivo fundamental de la repartición que es la atención de los niños que están bajo tutela del Estado.

Acotó que en cuanto a planes, existen muchos ya que en lo que respecta a minoridad, falta mucho por hacer. Destacó que sus entrevistas y visitas procuraban lograr la colaboración de la comunidad para que juntos con el gobierno se puedan concretar algunos, en especial, tratar de desmasificar las internaciones hasta llegar a la familia. Habló luego de las familias sustitutas, minihogares y guarderías por lo que no se piensa en ampliar las instalaciones de 25 de Mayo, sino en tratar de llegar a esos objetivos.

Habló también de otros problemas, tales como el de la madre abandonada; la mendicidad infantil callejera, problemas de la madre menor y otros, todos los cuales reclaman para su solución, la colaboración de la comunidad toda.

Anunció que tales necesidades serán debidamente evaluadas y sugerirá las medidas a adoptar a consideración de las autoridades de la Provincia, donde afirmó, ha encontrado la mejor predisposición para enfrentar y resolver todos estos problemas. Entre las inquietudes inmediatas señaló el propósito de gestionar que en cada barrio que se construya por intermedio del Banco Hipotecario, se adjudiquen dos casas a la repartición para crear en ellas minihogares, donde los niños concurrirán a las escuelas del lugar y crecerán integrados a la comunidad, constituyendo así un importante paso en el objetivo de lograr la desmasificación de las internaciones.

Municipales

Mejoras en la ciudad. SAN RAFAEL. — Personal de la Secretaría de Obras Públicas ha dado comienzo a los trabajos para la apertura de la avenida Colón, a la altura de calle Independencia, donde existe una interrupción que provoca distintos problemas al tránsito. Así también se continúa con el operativo de limpieza de la ciudad y se prosigue con los trabajos de reparación de los baches producidos en el pavimento, tanto de hormigón como de asfalto. Se trabaja también en la colocación de la segunda capa de pavimento asfáltico en Av. Alberdi, la que estará terminada en los próximos días, al igual que el nuevo sistema de alumbrados, obras que habrán de ser inauguradas el 13 del corriente.

San Juan

Finalizan la reparación de la escuela Sarmiento

SAN JUAN. — La Escuela Normal Sarmiento, que sufriera un incendio que se estimó intencional, está siendo reparada. Han sido concluidos los trabajos —se informó— en cinco aulas ubicadas detrás del salón de actos, restando algunos detalles de terminación. Los trabajos quedarán finalizados a mediados del presente mes, a fin de que pueda habilitarse el ciclo lectivo del corriente año.

En otro sector del edificio se construyen dos nuevas aulas, sala para preceptores y galerías. Estos trabajos se concluirán posteriormente.

Con motivo de una visita del vicegobernador, doctor Francisco Aguilar, la directora, señorita Ana Pérez Ciani, señaló que mediante un aporte nacional de 25 millones de pesos moneda nacional, fueron adquiridos diversos materiales, en tanto la cooperadora de la escuela compró sillas, pupitres y otros elementos, con 20 millones moneda nacional.

Nuevo magistrado

SAN JUAN. — El presidente de la Corte de Justicia, doctor Alberto Vita, tomó el juramento al nuevo fiscal de cámara, doctor Alberto Pascual Sevilla, quien posteriormente fue puesto en posesión de su cargo por el procurador general, doctor Alberto Guimaraes.

Necrología

Luis H. Bustos - SAN JUAN

A avanzada edad —92 años— ha dejado de existir en esta ciudad, el señor Luis H. Bustos. Se encontraba vinculado, por lazos familiares, a caracterizadas familias de San Juan, Mendoza y Córdoba. El extinto a través de su larga vida, supo obtener el respeto, consideración y afecto de un elevado número de amistades, que valoraron en él al hombre que por propia gravitación alcanzó lugares de preponderancia dentro la comunidad. Su señorío y prestancia, que no estaban reñidos con una humildad que nunca ocultó, fueron los rasgos que distinguieron su existencia. Su trato sereno y respetuoso, inspiraban confianza y despertaban los sentimientos que logran los hombres cabales.

Su actividad pública estuvo circunscripta al desempeño esporádico de algunas funciones, producto de sus inquietudes políticas —simpatizó con el Partido Demócrata— y a las que aportó su vasta experiencia y conocimientos. Primeramente fue comisionado municipal y luego jefe político del departamento San Martín. En 1934 se desempeñó como tesorero general de la provincia y también fue gerente de la sucursal Angaco, del Banco de la Provincia.

Al lado de su actuación oficial cabe destacar su condición de socio fundador del Jockey Club de San Juan, entidad que más tarde presidió durante tres períodos continuados. Su fecundo quehacer en ese lapso, quedó reflejado en una serie de obras que han merecido el justo reconocimiento de los miembros de esta prestigiosa entidad.

Al margen de esa actuación pública, las tareas agrícolas lo contaron como un entusiasta cultor. A esta actividad volcó sus amplios conocimientos, siendo secundado con ejemplar dedicación por su esposa, señora Marquesa López de Bustos.

El sepelio de sus restos constituye una sentida nota de pesar donde un crecido grupo de amistades concurrió para exteriorizar el dolor causado por su deceso.

Para despedir al extinto habló en esa oportunidad el secretario del Jockey Club, señor Héctor F. Bottino y también trajo su adhesión al duelo el Centro de Educadores Nocturnos, Diurnos y Especiales.

San Luis

Gremiales

Federación de Obreros y Empleados de Correos y Telecomunicaciones. SAN LUIS. — En la sede social de FOECYT tuvo lugar la constitución del Consejo Provincial y el Congreso Provincial partidario, con la elección de sus autoridades.

La convención, de acuerdo a la situación cursada oportunamente se "convocaba a los delegados del Congreso Provincial electo por la Lista Blanca del Partido Justicialista, Distrito San Luis, a la asamblea para tratar la elección de autoridades, designación de delegados al congreso nacional justicialista y designación del tribunal de disciplina".

En primer término los delegados presentes ratificaron la "incondicional adhesión a la señora presidente de la Nación, María Estela Martínez de Perón". Luego, a moción del consejero provincial Gilberto Zavala, se aprobó cursar un telegrama al presidente del Congreso Nacional Justicialista, profesor Eloy Camus el pedido de impugnación de los miembros del Primer Triunvirato reorganizador del justicialismo de San Luis (que proclamó la lista celeste y blanca liderada por el senador nacional Oraldo N. Britos).

Acto seguido se procedió a la elección del Consejo Provincial del Partido Justicialista, recayendo la designación, por unanimidad en el señor Elías Adre y como secretario general el señor Alfredo Enrique Morel. Se acordó que por ausencia del presidente, actuará en su reemplazo el secretario general.

Constituidas las autoridades se procedió a la designación de los delegados al Congreso Nacional del Partido Justicialista que se reunió en la Capital Federal el día 6 de marzo. Como titulares se nombraron a Elías Adre, Ruperto Carreras, Santiago Sain. El tribunal de disciplina quedó integrado por el escribano José Alfredo Saá y los doctores Eduardo D'Angelo Rodríguez y Marcial Rodríguez.

Los gremios confederados de la provincia, hicieron llegar su adhesión al congreso provincial del Partido Justicialista. También hicieron lo propio los intendentes municipales justicialistas del interior, la juventud sindical peronista, la juventud peronista Lealtad y los dirigen-

Se reunirá hoy un sector del magisterio

SAN JUAN. — El Frente Gremial Docente resolvió convocar a todos los maestros y profesores a una reunión que se efectuará hoy a las 19.30, en la Casa del Maestro. Se considerará la posición que, en cuanto a reclamaciones salariales sostendrá la CTERA ante la reunión confederal de la CGT.

cenit
Iniciación de INSCRIPCIONES PARA
Mecánica del Automóvil
Electricidad del Automóvil
COLON 93 (Antes 9 de Julio 777)
Desde las 19 horas
En SAN RAFAEL: Escuela STMA - Chile 902
11|3|F|13|3|AD

LICITACIONES

BANCO DE MENDOZA
LICITACION Nº 28/76-328
REMODELACION E INSTALACION ELECTRICA
SUCURSAL TUNUYAN
APERTURA: 29 de Marzo de 1976, a las 10 horas.
PLIEGOS E INFORMES: Departamento de Compras y Licitaciones - Gutiérrez 51 (Subsuelo) - Mendoza.
VALOR DE LA CARPETA: $ 100,- (PESOS CIEN).
11|3|F|53306|13|3

INTERVENCION FEDERAL EN MENDOZA
MINISTERIO DE BIENESTAR SOCIAL
DIRECCION DE ASISTENCIA A LA ANCIANIDAD E INVALIDEZ
Llámase a LICITACION PUBLICA, para service limpieza lubricación reparación de las máquinas de escribir sumar y calcular de la repartición, los pliegos de condiciones, se encuentran a disposición de los interesados en la sede central, sita en calle PATRICIAS MENDOCINAS 973, de Ciudad, en horario de 8 a 13 horas. Apertura día 29-3-76 a las 11 horas.
10|3|F|53097|11|3

MINISTERIO DE ECONOMIA
CORPORACION DE EMPRESAS NACIONALES
AGUA Y ENERGIA ELECTRICA
EMPRESA DEL ESTADO
ADMINISTRACION REGIONAL CUYO
LICITACION PUBLICA Nº 9/76
Llámase a LICITACION PUBLICA para el día 6 de Abril de 1976, a las 11 horas, por la contratación de los trabajos de perforaciones de investigaciones en la zona de emplazamiento Presa Punta de Vacas, Complejo Cordón del Plata, aprovechamiento integral Río Mendoza (Provincia de Mendoza).
PRESUPUESTO OFICIAL: $ 10.900.000,00.
PLIEGO E INFORMES: Oficina de Compras - Av. San Juan 470 - Mendoza.
VALOR DE LA DOCUMENTACION: $ 300,00 (Trescientos Pesos.
OBRA DEL PLAN TRIENAL PARA LA RECONSTRUCCION Y LIBERACION NACIONAL
10|3|F|53065|14|3

INTERVENCION FEDERAL EN MENDOZA
MINISTERIO DE OBRAS Y SERVICIOS PUBLICOS
DIRECCION DE HIDRAULICA
LICITACION PUBLICA
Obra: "Construcción Muro de Defensa Margen Izquierda Río Mendoza y Protección Canal Guillermo Céspedes - Santa Blanca - Distrito Fray Luis Beltrán Departamento Maipú - Mendoza".
PRESUPUESTO OFICIAL: $ 4.804.000,00.
FECHA DE LA LICITACION: El día 6 de Abril de 1976.
RECEPCION DE OFERTAS: Hasta las 10 horas del día 6 de Abril de 1976, en la Dirección de Hidráulica.
APERTURA DE SOBRES: El día 6 de Abril de 1976, a las 10 horas, en la Dirección de Hidráulica.
La documentación puede ser consultada y adquirida en la Dirección de Hidráulica - Primer Piso - Ala Este - Casa de Gobierno.
VALOR DE LA CARPETA: $ 2.000,00
Aprobada por Decreto Nº 725/76
11|3|F|53314|14|3

GOBIERNO DE LA INTERVENCION FEDERAL EN MENDOZA
Ministerio de Bienestar Social
INSTITUTO PROVINCIAL DE LA VIVIENDA
Llámase a LICITACION PUBLICA, para el día y horas que a continuación se detallan, por la compra de diversos materiales con destino a la Fábrica de Bloques - Benegas - Godoy Cruz.
EXPEDIENTE: 276-E-76.
DIA: 31 de MARZO de 1976.
HORA 10: Compra de herramientas.
EXPEDIENTE: 258-E-76.
DIA: 31 de MARZO de 1976.
HORA 11.30: Compra de carpas para camiones (Fábrica de Bloques).
Los Pliegos de Condiciones, se encuentran a disposición de los interesados, en la sede del Instituto Provincial de la Vivienda, sita en calle Emilio Civit 642, en horario de 8 a 13 horas.

T. A.
"LA ESTRELLA"
S.R.L.
COMUNICA:
A su distinguida clientela sus nuevos horarios en los servicios directos desde Mendoza a Tucumán, pasando por San Juan, La Rioja, Catamarca, a partir del 11/3/76.
ANUNCIANDO:
SU NUEVO SERVICIO EN LA TEMPORADA DE VERANO, con salidas diarias a las 13 horas (además de los ya existentes de las 8.30 horas) y su servicio diferencial Clase B, a las 20 horas.
11|3|F|15593|11|3|D

Yo no voy a la Alianza Francesa pues el Francés es mi lengua materna.
ALIANZA FRANCESA
CHILE 1754
TEL. 217514

LINEA CAMISAS - PANTALONES TALLES ESPECIALES
Barcala 43 - Mendoza
Nuestro reconocimiento a:
ASOCIACION de CREDITO MENDOZA Coop. Ltda.
11|3|F|11|3|D

CASA BALDIN
—CORREAS—
San Martín 565 - Mendoza
Felicitaciones a
ASOCIACION de CREDITO MENDOZA Coop. Ltda.
11|3|F|11|3|D

EMPRESA DE TRANSPORTE
CATA
VIAJES A CHILE - Las Heras 627
Por este esfuerzo saludamos a
ASOCIACION de CREDITO MENDOZA Coop. Ltda.

Notas sociales

Casamientos

El día 19 a las 21.30, en la capilla del colegio María Auxiliadora, será bendecido el casamiento de la señorita María Elena Castro Aubone y el señor Oscar Horacio Giorgi. Serán padrinos el señor doctor Aníbal Castro Aubone, su señora Mercedes Herrero García, el doctor Bruno Giorgi y su señora Angela Ester Ferrari. Testificarán el casamiento civil, que se realizará el 18, la señora María Mercedes Castro Aubone y el doctor Tomás Luis Appugliese.

—En la catedral de Nuestra Señora de Loreto quedará bendecido el 2 de abril a las 21, el enlace de la señorita Graciela Alicia Villanueva Nuin y el señor Emilio Juan Gispert Pometti. Serán padrinos el ingeniero Eduardo Villanueva, su señora Esther Nuin, el ingeniero Emilio Raúl Gispert y su señora Nelly Lucía Pometti.

—El sábado a las 21.30, en la parroquia de los Dolores, será bendecido el casamiento de la señorita Manuela Rosa Teresa Quiroga y el señor Miguel Augeri.

Compromisos

Ha quedado formalizado el compromiso matrimonial de la señorita Graciela E. Atencio Quiroga y el señor Domingo Rossellot Rossini.

Sociedad de beneficencia

Mañana a las 19, en la residencia de la señora Margarita Catelani de Donna, se reunirá la comisión directiva de la Sociedad de Beneficencia.

Misas impetratorias

Para rogar por la futura felicidad de la señorita María Cristina Castro y del señor José Federico Toso, quienes próximamente contraerán enlace, harán oficiar una misa el sábado a las 19, en la capilla del Buen Pastor, la señora Marta Cano de Espínola y las señoritas María Marta Giol Toso y Cristina y Fátima Cano Toso.

Enfermos

Mejor, luego del accidente sufrido, el doctor Lino J. Villar.

—Es satisfactorio el estado de la señora Patricia Bernal Sheill de Pérez y el de su hija.

RIO CUARTO. — Restablecida, luego del nacimiento de su hijo Sebastián, la señora Francis López de González Raffo.

Viajeros

De Buenos Aires, los profesores Abelardo y Juan Arias.

—De Merlo, San Luis, la señora Adela Sciesa de Couto y la señorita Fanny Alicia Báez Morán.

—A Ushuaia, el señor José Amenta y su señora Mirta Noemí Martínez.

—De La Falda, Córdoba, el señor Kurt Böhm y su señora Pura Ramírez Dolan; el doctor Jorge Bajuk, su esposa Liliana Böhm y sus hijos.

—De Córdoba, el señor Jorge Roque Allende, su señora Susana Urrutigoity y sus hijos.

—De Miramar, el señor Luis Tuninetti Villanueva, su señora Norma Monteleone Lemme, el señor Oscar Monteleone y su señora Lida Lemme.

De Bariloche, la señora Noemí Ozán Frugoni de Leal, el doctor Adolfo Leal Ozán, su señora Susana Guiñazú Videla, y su hija María Julia.

—De Mar del Plata, la señorita María Teresa González Gaviola.

—De Chile, el doctor Juan S. Vila y su señora Elsa Cipolletti.

—De Mar del Plata, el señor Emilio Villar Alonso, su señora Siria Fría, su hija Susana Beatriz y la señorita María Elena Fría.

—De Mar del Plata, el señor Enrique Horacio Reggiani, su señora Carmen Cecilia Villar, su hijo Javier Enrique y la señora Teresa Masa de Regoli.

—De Europa, el señor Adolfo Alsina, su señora Ethel Roggero y sus hijos.

Misas y funerales

Se oficiarán misas:

El sábado a las 20.30, en la capilla del colegio María Auxiliadora por el alma de la señora Elvira Picallo de Guerrero.

—El domingo a las 11.30, en la capilla de María Auxiliadora, por el alma del señor Marcos Roberto Flores Torrens, mandada a rezar por la Sociedad de Beneficencia.

—Hoy a las 19.30, en la capilla del colegio María Auxiliadora, por el alma de la señora María Otilia González de López.

—El lunes a las 19, en la basílica de San Francisco, por el alma de la señora María Florentina Funes Urizar de Foster, mandada a rezar por las señoras María G. Funes de Fozzatti y Noemí Ozán Frugoni de Leal.

—Hoy a las 20, en la iglesia de la Compañía de Jesús, por las almas del señor Enrique Coromina Segura y su señora Angélica Corvalán.

—Hoy a las 19, en la basílica de San Francisco, por el alma de la señora María Lucía Lettry de Casteller.

PIELES
PARA USTED
GANE TIEMPO Y DINERO
Tráiganos ahora su prenda. Hasta el 15 de abril descuentos especiales en arreglos, reformas y adornos.
CREDITOS
Evite intermediarios - Somos talleristas - CREDITOS
Pieles LUXOR
Entre Ríos 288 - Tel. 215617
4|3|F|49027|25|3|A

11|3|F 53429 11|3

el restaurant del DRUGSTORE
○ COCINA INTERNACIONAL
○ AIRE ACONDICIONADO
○ EN PLENO CENTRO
AV. ESPAÑA 990 MENDOZA

Concierto inicial de temporada de la orquesta sinfónica

Esta noche, en una velada que dará comienzo a las 21.30, en el teatro Independencia, la Escuela de Música de la Universidad Nacional de Cuyo, inaugurará la temporada de conciertos que estará a cargo de la orquesta sinfónica. Conducida por el maestro Armando Krieger ofrecerá el siguiente programa: "Paradigma 1973" de la compositora mendocina Susana Antón; "Suite-concertino en Fa mayor, para fagot y orquesta", de Ermanno Wolf-Ferrari, con la actuación del solista en fagot Roque Russo y "Sinfonía número 9 en Mi menor, del Nuevo Mundo", de Antonín Dvorak.

El concierto tendrá el carácter de adhesión a los festejos vendimiales. La entrada será libre.

Octava semana de un film con Kirk Douglas

"Una vez no basta", se mantiene en la cartelera del cine Center, que entró en su octava semana de exhibición. El complemento es "Amigos".

El indicado film de base tiene por tema los hechos que protagoniza una joven cuya razón de vivir es el amor a su padre. Lo admira profundamente y lo acompaña en su carrera de productor cinematográfico, por lo que penetra en ese mundo que, según la autora del libro Jacqueline Susann, es engañoso en gran parte.

La muchacha está ciega por el afecto, pero a raíz de un accidente que la aleja un tiempo de esta atmósfera, al volver descubre falsedades y fallas que trastornan su concepción.

En los papeles estelares trabajan Deborah Raffin y Kirk Douglas con dirección de Guy Green.

"Camelot" se exhibe en el City

En la sala del cine - teatro City se está ofreciendo, como reposición, el film del sello Warner Bross "Camelot", película épica rodada en 70 milímetros y en technicolor, interpretada en los principales papeles por Vanessa Redgrave, Franco Nero, Richard Harris, David Hemmings y Lionel Jeffries. Tiene dirección de Joshua Logan.

Como complemento se exhibe "Espera en la oscuridad", un tema de suspenso protagonizado por Audrey Hepburn, Alain Arkin y Richard Crenna.

Sigue en el Rex "Lo bueno, lo malo y lo feo"

En el cine Gran Rex sigue en segunda semana de exhibición la película de Sergio Leone, "Lo bueno, lo malo y lo feo", con la participación artística de Clint Eastwood, Lee Van Cleef y Eli Wallach.

La acción transcurre en los Estados Unidos durante la guerra de Secesión, y narra la historia de tres hombres que van tras una fortuna de 200.000 dólares, cada uno tratando de apoderarse de ella de cualquier modo. Los tres son maestros en ardides, en tramas fantásticas, en increíbles traiciones a veces un giro de la fortuna los junta, pero en cada uno de ellos está despierta la sospecha hacia el otro.

"Dos misioneros rebeldes" con Hill y Spencer

Ha entrado en su segunda semana de exhibición en la sala del cine América, el film que protagonizan Terense Hill y Bud Spencer, que lleva por título "Dos misioneros rebeldes". El reparto se completa con Mario Pilar y Jean-Pierre Aumont. Es una producción de Dino de Laurentis.

Los héroes de la popular serie cinematográfica "Trinity", asumen en este film el rol de dos aventureros que involuntariamente deben hacerse pasar por misioneros protestantes.

El complemento se titula "Lo importante es vencer".

Mantiene el Premier "Entre dos destinos"

"Entre dos destinos" sigue en la cartelera del cine Premier en su tercera semana de exhibición. Cuenta la historia de un joven navegante solitario que en una balandra de 23 pies, es sorprendido por una terrible tormenta en medio del Océano Indico. Solamente mar por todas partes y la pequeña embarcación comienza a partirse. Robin se arrastra jadeante sobre cubierta, aferrándose a una cuerda que le quema las manos, pero aún después de que la tormenta cesa, el peligro no ha terminado.

Charles Jarrott fue el director de este film que tuvo por principales intérpretes a Joseph Bottoms y Deborah Raffin. El libro es original de Robin Lee Graham.

De complemento se ofrece "Descalzos en el parque", con Robert Redford, Jane Fonda, Charles Boyer y Milfred Natwick.

Hoy se reunirá el jurado de Icthios

El grupo Icthios informó que hoy a las 21.30, se reunirá el jurado del concurso convocado el año anterior bajo el lema "Cuentos para el atardecer" que organizó para todo el país, presentándose 72 obras, para ser evaluadas por los escritores Abelardo Arias, Fernando Lorenzo y Francisco López.

Los premios consisten en una plaqueta de oro para el primer premio y diploma de honor; para el segundo, medalla de plata y diploma de honor, y constancias escritas para las menciones que el jurado estipule.

SELTZER Hogar
ESPEJO 85
Comunica su distinguida clientela y Público en General, que ha anexado Sección Marroquinería: Valijas, Bolsos Portafolios y Paraguas, de primera marca, a precios sin competencia.
11|3 F|53309|14|3 A

BOMBONERIA
"NORMANDO"
San Martín 1628 - Mendoza
Desea éxito a su
ASOCIACION de CREDITO MENDOZA Coop. Ltda.
11|3 F|11|3 D

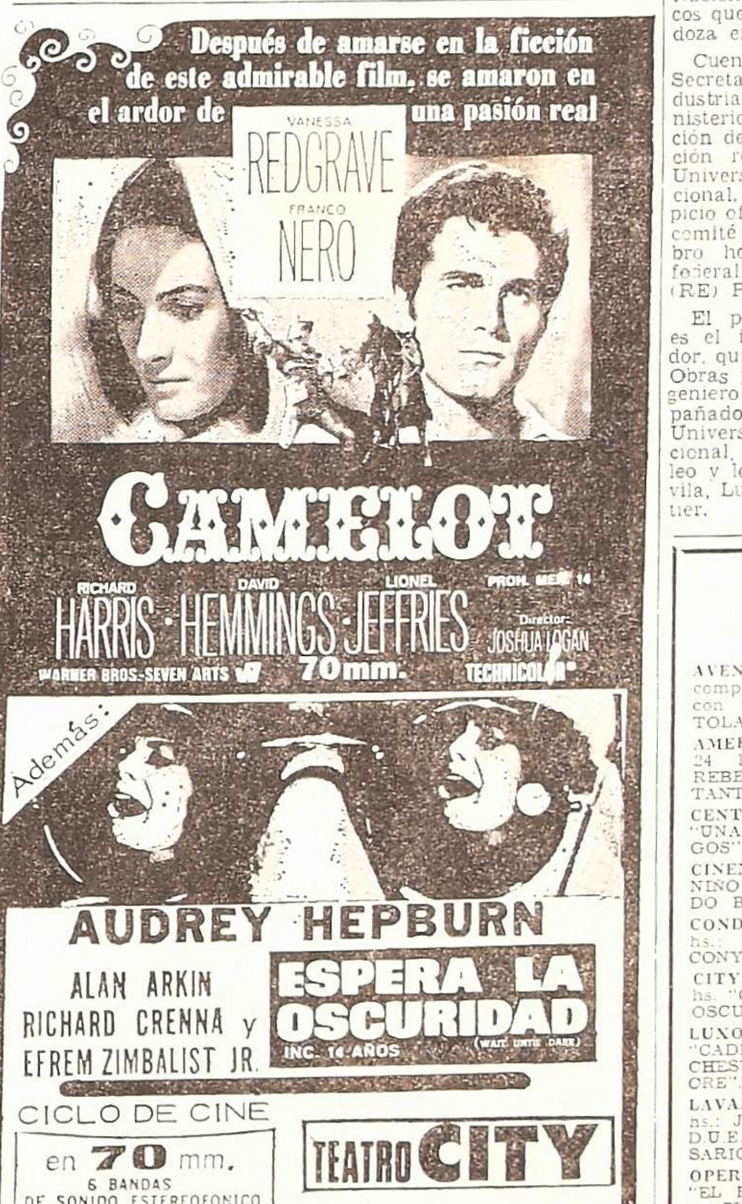

Entidades de bien público

Rotary Club Las Heras. — Hoy, a las 21.30, en la sede de calle Belgrano 525 Las Heras, la entidad llevará a cabo su habitual reunión cena semanal. El boletín estará a cargo del señor Gilberto Di Giuseppe, la difusión rotaria ha sido confiada al señor Luis Víctor Díaz y la charla de clasificación del señor Francisco Pérez Fernández quien abordará un tema de su especialidad. El informe de secretaría será proporcionado por su titular, señor Mario Tosatti.

Club de Leones de Las Heras. — Hoy, a las 17, en el domicilio de la señora Elsa Morales de Ramé —Aristóbulo del Valle 852, de ciudad— se reunirán en un té benéfico las damas de la entidad, que preside la señora Inés Puglissi de Femenía.

El sábado, a las 21.30, en la residencia del doctor Ricardo Yacante, se efectuará una cena plenaria para conmemorar el Día Provincial de la Vendimia y despedir el Carnaval. Este encuentro remplaza al del martes 16, y de él participará el Comité Leo V.I.D.A., de Las Heras.

También el sábado próximo, a las 18, en el Club Social Las Heras —Belgrano 525—, sesionará el Comité Juvenil. La charla de clasificación estará a cargo de Luis Alberto Di Pietro sobre "La Vendimia y su objetivo", y la leonística será desarrollada por María Teresa Gazzo sobre el tema "Cómo es eficiente el funcionamiento de una organización de servicio".

Rotary Club Dorrego. — Esta entidad realizará su habitual reunión hoy, a las 21.30, en Entre Ríos 358, de ciudad. Dará la información rotaria el señor Walter Emil Buchamann; y la charla de clasificación el doctor Constantino C. J. Pimenides.

Rotary Club de Mendoza Oeste.— La Rueda Interna de la entidad efectuará hoy, a las 22, en el Jóckey Club Mendoza, su habitual reunión mensual. Será presidida por su titular, señora Isabel Cantón de Millán.

Rotary Club de Luján.— Hoy, a las 21.20 se efectuará la reunión-cena de la institución, oportunidad en que se entregarán los premios a los mejores concursantes de las simultáneas de ajedrez, organizadas por Interact en colaboración con el señor José Romero, del Club de Ajedrez Mendoza.

El minuto rotario estará a cargo del señor José Hakim y la charla de clasificación la desarrollará el señor Carlos Moroni.

Rotary Club Mendoza Norte. Hoy, a las 21, luego de la reunión de la junta directiva, se realizará la tradicional cena semanal de la entidad. La charla de clasificación estará a cargo del señor Humberto Piccolo y la información rotaria, del señor Hermas Américo Iturralde. Los señores Alberto Petrignanl e Hilmar E. Jáuregui, darán los informes de asistencia y secretaría, respectivamente.

Jornadas sobre la salud se realizarán

El sábado y el domingo se llevarán a cabo las Jornadas de Trabajo de Salud, que organiza el recientemente creado departamento de Salud Pública, del Instituto Andino para la Comunidad Organizada "Blas Brisoli". Se ha invitado a concurrir a dichas reuniones, a profesionales y funcionarios.

El programa a cumplirse (en la sede del instituto, Arístides Villanueva 451) es el siguiente: sábado, a las 9, recepción; 9.30, discurso de apertura; 10.30, "Un instrumento: Sistema Nacional Integrado de Salud"; 15.30, "Una doctrina: medicina preventiva y social"; 17, mesas de trabajo. Domingo: a las 9, "Un desafío: misión de los trabajadores de la salud en la etapa de realización de la doctrina"; 10.30; conclusiones.

Habrá reunión de ingenieros químicos

La Asociación Argentina de Ingenieros Químicos está organizando el primer Congreso Nacional de Ingenieros Químicos que tendrá lugar en Mendoza en octubre de 1976.

Cuenta con el auspicio de la Secretaría de Desarrollo Industrial de la Nación, el Ministerio de Cultura y Educación de la Nación y la delegación regional Mendoza de la Universidad Tecnológica Nacional, gestionándose el auspicio oficial de la Provincia. El comité ejecutivo designó miembro honorario al interventor federal en Mendoza, general (RE) Pedro León Lucero.

El presidente de la entidad es el ingeniero Miguel Obrador, quien visitó al ministro de Obras y Servicios Públicos, ingeniero Siegfried Lexow, acompañado por el decano de la Universidad Tecnológica Nacional, ingeniero Salvador Puleo y los ingenieros Jorge Dávila, Luis Vidal y Walter Brottier.

Inscriben en la escuela de Comunicación

En la Escuela Superior de Comunicación Colectiva, Belgrano 1041, ciudad, se encuentra abierta la inscripción para el ingreso en primer año. Los interesados deben concurrir de 19.30 a 22 y presentar solicitud de inscripción, certificado completo de estudios secundarios, certificado de salud, copia legalizada de la partida de nacimiento, certificado de antecedentes, documento de identidad y tres fotos tipo carnet.

3 SHOWS
24 Hs.-2 Hs.-4 Hs.
ELENA DE TORRES
ROBERTO GRANDI
Y ESTELAR DESFILE DE STRIP TEASSE
barrabás
CABARET - BOITE - SHOW
CHILE 924 - MENDOZA

HOY Y MAÑANA
EXCLUSIVOS!
DE "LA REINA"
LANITAS ESTAMPADAS
Maravillosos dibujos recien recibidos.
$299
TWEED Y CUADROS
Pura lana, 1,50 ancho, magnifica calidad
$590
Admire la Exclusiva Colección para OTOÑO.- INVIERNO y aproveche sus precios.
COMPRE YA... Y GANE..!
La Reina Telas
30 – Buenos Aires – 38

CINES Y TEATROS

CENTRO

AVENIDA - Mañana: Debut compañía Guillermo Bredeston con "LA VOZ DE LA TORTOLA".

AMERICA - Hoy Cont. de 14 a 24 hs. "DOS MISIONEROS REBELDES" y "LO IMPORTANTE ES VENCER".

CENTER. - Hoy 14 a 24 hs.: "UNA VEZ NO BASTA" y "AMIGOS".

CINEMA - Hoy 14 a 24 hs.: "EL NIÑO DE ORO" y "MI ADORADO BENJI".

CONDOR - Hoy de 14.30 a 24 hs.: "ESCENAS DE LA VIDA CONYUGAL" y "VARIEDADES".

CITY - Hoy Cont. de 14.30 a 24 hs. "CAMELOT" y "ESPERA LA OSCURIDAD".

LUXOR - Hoy de 14 a 24 hs.: "CADENAS DE ODIO" y 7 WINCHESTERS PARA UNA MASACRE".

LAVALLE - Hoy de 14/30 a 24 hs.: JAMES TONT, OPERACION D.U.E." y "TRINITY, EL CORSARIO NEGRO".

OPERA - Hoy de 14.15 a 24 hs.: "EL RETORNO DEL DRAGON" y "CINCO LOCOS EN LA GUERRA".

PREMIER - Hoy Cont. de 14 a 24 hs. "ENTRE DOS DESTINOS" y "DESCALZOS Y EN EL PARQUE".

ROXY - Hoy, de 14 a 24 hs.: "EL JUGADOR" y "COMO PLAGA DE LANGOSTA".

REX - Cont. de 14 a 24 hs. "LO BUENO, LO MALO Y LO FEO" y "UNA FAMILIA DEL OTRO MUNDO".

SELECTRO - Hoy 21 hs.: "LA FUGA INCREIBLE" y "EL PERSEGUIDOR IMPLACABLE".

AUTOCINE BROADWAY - Hoy 21.30 hs.: "TEXAS A TRAVES DEL RIO" y "LA BANDA DE LOS PERROS ASALTANTES".

EL CERRO CINE AUTO - El Challao. - Hoy 21.30 hs.: "GOLPE BAJO" y "LA CONVERSACION".

GRAN AUTOCINE MENDOZA - Hoy 21.30 hs.: "LA VENGANZA DE MY LADY" y "LOS ANGELES TAMBIEN COMEN POROTOS".

GODOY CRUZ

PLAZA - Hoy 21.30 hs.: "Seguro de castidad" y "Extraños secretos en el bosque de las sombras".

SPORTSMAN - Hoy 21.30 hs.: "A donde vas Magdalena" y "La invasión".

GUAYMALLEN

VICTORIA - 21.30 hs. "Luana, la mujer de Tarzán" y "Petete y Trapito".

MAIPU

IMPERIAL - Hoy 21.30 hs.: "La bastarda" y "La casa del amor".

ARGENTINO - Hoy 21.30 hs. "Los monstruos" y "Por orden del padrino".

PALMIRA

COLON - Hoy 21.30 hs.: "Los caballeros de la cama redonda" y otro gran estreno.

SAN MARTIN

CERVANTES - Hoy 21.30 hs.: "7 winchesters para una matanza" y "Bullit".

MAYO - Hoy 21.30 hs.: "La ira divina" y "Ahora mi nombre es Nadie".

MONUMENTAL - Hoy 21.30 hs.: "Un disparo en la sombra" y "Lo llamaban el sargento azul".

RIVADAVIA

DUCAL - Hoy 21.30 hs. "Licencia para matar" y "Asesinos S.A.".

LA CONSULTA

REAL - Hoy 21.30 hs.: "Hércules contra los hijos del sol" y "El tesoro de Buch Cassidy".

SAN RAFAEL

IDEAL - Hoy Cont. 14 a 24 hs. "Toque de tambores" y "El muchacho del arco iris".

GENERAL ALVEAR

SURCOPEA - Hoy 21 hs.: "Aventuras en la nieve" y "Variedades".

EDICTOS JUDICIALES

EDICTO. — Banco Nación por Cancelación de Documentos: Autos y Vistos: Los presentes, nº "A" 22.863, caratulados: "Banco Nación Argentina s/ Cancelación de Documentos", para resolver conforme lo determina el art. 89 del Decreto-Ley nº 5965/63 y atento lo solicitado por el Banco actor, **Resuelve:** 1º) Tener al señor Horacio Bonet por presentado, por parte y por domiciliado, a mérito de la representación invocada y copia del poder acompañada, la que se agregará a autos. 2º) Bajo la responsabilidad del Banco actor y atento la fianza ofrecida en el punto 5 de fs. 2 y vta., ordénase la cancelación de los cheques que se detallan a continuación: Firmante: León Abramovich. Domicilio: San Martín 1657 —Mza.—. Firmante cheque nº 63070 cargo Banco de Mendoza $ 140. Endoso "Los Dos Chinos" S. A., remitido por Banco Nación Suc. Rosario; Firmante: Cristalería Venecia Regalos. Domicilio: Galería Piazza nº 47, Mza. Cheque nº 1821351 por $ 2.500, cargo Banco Crédito de Cuyo. Presentado al cobro en Suc. Rosario; Firmante: Pedro Giménez Escobar y Otros. Domicilio Carril Nacional nº 7090 de Rodeo de la Cruz. Cheque nº 0026871 por $ 5.000, cargo Banco de Los Andes Plaza Km. 11. Endoso: Alfredo Bucco. Presentado al cobro en Villa Dolores (Cba.): Firmante: Vicente Aveni: Domicilio San Martín 2030 —Godoy Cruz - Mza. Cheque nº 4070558 por $ 10.000, cargo Banco Crédito de Cuyo remitido por Sucursal Rosario; Firmante: Esteban Vicente Flores. Domicilio: Salta 2945 - Mza., Cheque nº 6854847 por $ 1.933, cargo Banco de Mendoza - Las Heras, remitido por Suc. Córdoba; Cheque nº 4253172 cargo Bco. Crédito de Cuyo, Pagadora Oficina Juan B. Justo por $ 1.525; cheque nº 1897987 cargo Bco. de Italia (San Rafael) por $ 4.104; cheque nº 616 cargo Bco. B.U.C.I., por $ 50, pagadora Cámara 48 horas; cheque nº 076519, cargo Banco de Mendoza por $ 1.100, pagadora Cámara 48 horas; cheque nº 0611549, cargo Banco de Mendoza por $ 90, pagadora: Cámara 48 horas; cheque nº 6472175 cargo Banco de Mendoza por $ 15.000 pagadora Cámara 48 horas; cheque nº 06775 cargo Banco B.U.C.I., por $ 2.266, pagadora: Cámara 48 hs.; cheque nº 8917378 cargo B.U.C.I. (Tunuyán) por $ 3.236, casa pagadora: Córdoba; cheque nº 608167 cargo Banco de Mendoza por $ 1.050, pagadora: Cámara 48 hs.; cheque nº 611549, cargo Banco de Mendoza por $ 90, pagadora: Cámara 48 hs.; cheque nº 004972 cargo Banco de Mendoza, por $ 246, pagadora: Cámara 48 hs. cheque nº 599677 cargo Bco. de Mendoza, por $ 1.100, pagadora: Cámara 48 hs; cheque nº 604973, cargo Banco Mendoza por $ 440, pagadora: Cámara 48 hs.; 603914, cargo Banco de Mendoza, por $ 1.300, pagadora: Cámara 48 hs.; cheque nº 597645, cargo Banco de Mendoza, por $ 5.000, pagadora: Cámara 48 hs.; cheque nº 6472175, cargo Banco de Mendoza, por $ 15.000, pagadora: Cámara 48 hs; cheque s/nº, cargo Banco de Mendoza por $ 313,50, pagadora: Cámara 48 hs.; cheque s/nº por $ 1.661,20, B. Mendoza, Cámara 48 horas; cheque s/nº por $ 440, Bco. Mendoza, Cámara 48 hs.; cheque s/nº cargo Banco de Mendoza por $ 1.450, pagadora: Cámara 48 hs.; cheque s/nº cargo Banco de Mendoza, por $ 246, pagadora: Cámara 48 hs.; cheque s/nº cargo Banco de Mendoza, por $ 50, pagadora: Cámara 48 hs.; cheque s/nº cargo Banco de Mendoza por $ 400, pagadora: Cámara 48 hs.: cheque s/nº cargo Banco de Mendoza por $ 300, pagadora: Cámara 48 hs.; cheque s/nº cargo Banco de Mendoza por $ 300, pagadora: Cámara 48 hs.; cheque s/nº cargo Banco Crédito de Cuyo por $ 1.200, pagadora: Cámara 48 hs.; cheque s/nº cargo Bco. Crédito de Cuyo por $ 6.000, pagadora: Cámara 48 hs.; cheque s/nº Bco. Crédito de Cuyo por $ 1.395, pagadora: Cámara 48 hs.; cheque s/nº Bco. Crédito de Cuyo por $ 318; cheque s/nº cargo Bco. Crédito de Cuyo por $ 606,65, pagadora: Cámara 48 hs.; cheque s/nº cargo Bco. Crédito de Cuyo por $ 736,18, pagadora: Cámara 48 hs.; cheque s/nº cargo Bco. Crédito de Cuyo por $ 1.519,34, pagadora: Cámara 48 hs.; cheque s/nº cargo Banco Crédito de Cuyo por $ 584,18, pagadora: Cámara 48 hs.; cheque s/nº por $ 335,83 cargo Banco Crédito de Cuyo; cheque s/nº cargo Bco. Crédito de Cuyo por $ 376,09; cheque s/nº cargo Bco. Italia y Río de la Plata por $ 750; cheque s/nº Bco. Popular Argentino por $ 1.092; cheque s/nº cargo Bco. First National City por $ 405; cheque s/nº cargo Bco. Regional de Cuyo por $ 1.200; cheque s/nº por $ 610,56 cargo Bco. Regional de Cuyo por $ 105,00; cheque s/nº cargo Bco. Los Andes S. A., por $ 1.960,34; cheque s/nº cargo Bco. Agrario por $ 1.079; cheque s/nº Bco. Agrario por $ 507; cheque s/nº cargo Bco. Previsión Social por $ 2.954,83; cheque s/nº cargo Bco. Previsión Social por $ 468; cheque nº 4376076 por $ 4.343, cargo Bco Mendoza (San Rafael), pagadora: Alta Córdoba; cheque nº 1609075 por $ 2.305, cargo Bco. Mendoza (San Rafael), pagadora: Córdoba; cheque nº 2302904 por $ 2.695 cargo Bco. Mendoza (San Rafael), pagadora: Córdoba; cheque nº 1923872 por $ 5.616, cargo Bco. Mendoza (San Rafael), pagadora: Córdoba; cheque nº 5165944 por $ 360, cargo Bco. Mendoza (Maipú), pagadora: Córdoba; cheque nº 316078 por $ 7.000, cargo Bco. Mendoza, pagadora: Córdoba; cheque nº 2028110 por $ 3.000, cargo Bco. Mendoza, pagadora: Córdoba; cheque nº 7030533 por $ 385, cargo Bco. Mendoza, pagadora: Córdoba; cheque nº 882553 por $ 872, cargo Bco. Mendoza (Ing. Giagnoni), pagadora: Río Cuarto; cheque nº 405479 por $ 1.787,80, pagadora: Córdoba; Bco. Crédito de Cuyo; cheque nº 2022357 cargo Bco. Crédito de Cuyo por $ 1.000, pagadora: Córdoba; cheque nº 64738 por $ 9.612, cargo Bco. Crédito de Cuyo, pagadora: Rosario; cheque nº 1175436 por $ 3.529, cargo Bco. Crédito de Cuyo, pagadora: Rosario; cheque nº 59871 por $ 2.115, cargo Bco. Crédito de Cuyo, pagadora: Rosario; cheque nº 182683 por $ 671, cargo Bco. Crédito de Cuyo, pagadora: Córdoba; cheque nº 5606058 por $ 25.850, cargo Bco. Regional de Cuyo, pagadora: Córdoba; cheque nº 69279 por $ 1.431, cargo Bco. Regional de Cuyo, pagadora: Rosario; cheque nº 7304658 por $ 1.200, cargo Bco. Italia y Río de la Plata, pagadora: Córdoba; cheque nº 7292910 por $ 1.914,50, cargo Bco. Italia y Río de la Plata, pagadora: Córdoba; cheque nº 1830379 por $ 1.032, cargo Bco. Italia (San Rafael), pagadora: Córdoba; cheque nº 1897987 por $ 4.104, cargo Bco. Italia y Río de la Plata, pagadora: Of. Juan B. Justo; cheque nº 3929166 por $ 690, cargo Bco. Previsión San Luis, pagadora: San Rafael; cheque nº 5314290 por $ 1.454,50, cargo Bco. Previsión San Luis, pagadora: San Rafael; cheque nº 5311525, por $ 2.602, cargo Bco. Previsión San Luis, pagadora: San Rafael; cheque nº 95268010 por $ 100, cargo Bco. Córdoba, pagadora: San Rafael; cheque nº 9079 por $ 293, cargo Bco. Popular Argentino, pagadora: Rosario; cheque nº 9599 por $ 572, cargo Bco. Popular Argentino, pagadora: Rosario; cheque nº 625325 por $ 5.894,65 cargo Bco. Los Andes S. A., pagadora: Córdoba; cheque nº 6217679 por $ 500, cargo Bco. Los Andes S. A. (Palmira), pagadora: Córdoba; cheque nº 389479, por $ 1.000, cargo Bco. Los Andes S. A., (Palmira), pagadora; Córdoba cheque nº 0027373 por $ 1.561,27, cargo Bco. Los Andes S. A., (V. Nueva), pagadora: Arroyito; cheque nº 344149 por $ 25.000, cargo Bco. Los Andes S. A., pagadora: Córdoba; cheque nº 263817 por $ 4.000, cargo B.U.C.I., pagadora: Córdoba; cheque nº 663811 por $ 9.028, cargo B.U.C.I., pagadora: Córdoba; cheque nº 8917378 por $ 3.236, cargo B.U.C.I., pagadora: Córdoba; cheque nº 0182169 por $ 1.000 cargo Bco. Previsión Social, pagadora: Córdoba; cheque nº 149969 por $ 200 cargo Bco. Previsión Social, pagadora: San Rafael; cheque nº 149968 por $ 200, cargo Bco. Previsión Social, pagadora: San Rafael; cheque nº 052471 por $ 400,80 cargo Bco. Previsión Social, pagadora: Rosario; cheque nº 0607433 por $ 560 cargo Bco. Previsión Social, pagadora: Bowen; cheque nº 351564 por $ 400, cargo Bco. Unión Soc. Coop. de Cred., pagadora: Rosario; cheque nº 409485, por $ 673, cargo Bco. Unión Soc. Coop. de Cred. pagadora: San Francisco; cheque nº 737095 por $ 2.177,30, cargo Bco. Nación Mendoza, pagadora: Córdoba; cheque nº 12556224 por $ 2.000 cargo Bco. de Mendoza (Maipú), pagadora: Córdoba; **Documentos:** Firmante: Buzio S. A., vto.: 30-12-74 - Rosario; Firmante: Buzio S. A. vto. 30-01-75 - Rosario, por $ 2.376 y $ 2.376, respectivamente. 3º) Ordenar se publiquen edictos por Quince Días en el Diario "LOS ANDES", como asimismo la notificación a los firmantes y o endosantes de los cheques y documentos extraviados. 4º) Autorízase el pago de los instrumentos extraviados, después de transcurridos Sesenta Días, contados desde la última publicación edictal del presente auto. Regístrese y hágase saber. - Rolando Evaristo Carrizo - Juez Federal.
27|2 C 242|13|3

EDICTO.— Caja de Seguro Mutual Ley 1828, cita cinco (5) días beneficiarios Celso Antonio Grancara Funes para reclamos derechos seguro mutual. 7|3 C 555|11|3

EDICTO. — Caja de Seguro Mutual Ley 1828, cita cinco (5) días, beneficiarios Faustino Santander Espinosa, para reclamos derechos seguro mutual. Antonio Eduardo Schillagi, Director Gerente.
9|3 C 861|13|3

EDICTO. — Caja de Seguro Mutual Ley 1828, cita cinco (5) días, beneficiarios Domingo Córdoba Pizarro, para reclamos derechos seguro mutual. Antonio Eduardo Schillagi, Director Gerente.
9|3 C 871|13|3

EDICTO - Caja de Seguro Mutual Ley 1828, cita cinco (5) días beneficiarios Rafael Angel Lucena Racero, para reclamos derechos seguro mutual. 8|3 C 749|12|3

EDICTO - Caja de Seguro Mutual Ley 1828, cita cinco (5) días beneficiarios Carlos Julián Lencina Videla, para reclamos derechos seguro mutual. - Antonio Eduardo Schillagi, director gerente Caja de Seguro Mutual.
10|3 C 364|15|3

EDICTO - Caja de Seguro Mutual Ley 1828, cita cinco (5) días beneficiarios Enrique Magaña Tristán para reclamos derechos seguro mutual. - Antonio Eduardo Schillagi, director gerente.
10|3 C|219|14|3

EDICTO.— Juez Segundo Juzgado Civil, Segunda Circunscripción, Secretaría Nº 4, hace saber tres días, en autos 14.474, "Francisco García e Hijos S.A. contra Ariel Néstor o Néstor Raúl Fernández, cambiaria", que Martillero señor Augusto Olmedo, rematará dieciséis de marzo próximo once y treinta, en Estrados Juzgado (calle Las Heras s/n), sin base, mejor postor, una máquina escribir, marca "Olivetti", 120 espacios Nº 963-08304, propiedad demandado. Comprador depositará acto remate dinero efectivo, 10% seña y 10% comisión, saldo aprobada subasta. Bien exhíbese día remate en Estrados Juzgado. Informes Secretaría autorizante o Martillero, Maza 373, Ciudad.
10|3 F 53071|12|3

EDICTO. — Caja de Seguro Mutual Ley 1828, cita cinco (5) días beneficiarios Máximo Koklov Mizenzova o Máximo Clocov o Coclov para reclamos derechos seguro mutual. 10|3|C|243|14|3

EDICTO - Caja de Seguro Mutual Ley 1828, cita cinco (5) días beneficiarios Rosa Camus Pacheco, para reclamos derechos seguro mutual. - Antonio Eduardo Schillagi director gerente. Caja de Seguro Mutual.
10|3 C|151|14|3

EDICTO. — Juez 14º Civil, autos Nº 68.078, cita herederos y acreedores Antonio Sebastián Fontes, comparendo 1º de abril próximo a las doce horas. Felipe de la Rosa, Secretario. 11|3 C|314|23|3|A

EDICTO. — Juez Octavo Civil, cita herederos y acreedores de Nelson Darío Poggio, audiencia siete abril próximo, doce horas. Expediente Nº 39.803. Oscar William Tello, Secretario.
6|3 C|226|19|3 A

EDICTO. — Juez Cuarto Civil, notifica a Félix Julio Arce o Julio Cardozo, ignorado domicilio, audiencia reconciliación treinta de marzo próximo, hora once. Autos 70.103. Díaz Juana Fredesvinda c/ Félix Julio Arce, Nul. Mat., (Art. 302, inc. 2º C. P. C.). Susana M. Durán, Secretaria.
11|3 C|313|11|3

EDICTO. — Juez 14º Civil autos Nº 87.396 "Fiscal de Estado contra Dolores A. Vda. de Rafín y ots. por Expropiación", cita, emplaza demanda Dolores Avila de Rafín y/o sucesores, herederos o interesados rasgo terreno ubicado calle Viamonte Nº 4773, Chacras de Coria, Luján de Cuyo, superficie 229,60 m2., inscripto Registro Propiedad Raíz, al Nº 14.702, fs. 637, Tº 48 "A" de Luján, bajo apercibimiento ser representada Defensor Oficial. (Arts. 22 inc. 3º Decreto Ley 6745/57 y 62 y 72 del C.P.C.). Felipe de la Rosa, Secretario.
11|3 F|53289|20|3

EDICTO. — Juez Cuarto Civil, cita herederos y acreedores de Gregorio Enrique Trejo, comparendo veintidós de marzo próximo a las doce horas. Expte. Nº 69.949. Susana M. Durán, Secretaria.
11|3|C|221|23|3|A

EDICTO. — Juez 14º Civil autos Nº 86.546, cita a Néstor Enrique Fernández, ignorado domicilio, estar en derecho, bajo apercibimiento de declarar su presunto fallecimiento (Art. 21 Ley 14.394). Felipe A. de la Rosa, Secretario.
11|3 C|270|11|3

EDICTO. — Juez Segundo Juzgado Civil, cita herederos y acreedores de Oscar Juan Marcarino comparendo nueve abril próximo once horas. Autos 103.679. Eduardo O. Giménez, Secretario.
11|3 C|290|23|3|A

EDICTO. — Segundo Juzgado Civil San Rafael, cita herederos y acreedores Adolfo Antonio Hernández, audiencia diecisiete de marzo próximo, ocho y treinta horas. Elda Inés Savoy, Secretaria.
5|3 F|49135|15|3|A

EDICTO. — Juez Segundo Juzgado Civil cita herederos y acreedores Lidia Morsucci de Anaya, comparendo Veinticuatro de Marzo próximo, a las Once horas. Autos 102.763. Eduardo O. Giménez B., secretario. 9|3 C|164|19|3|A.

EDICTO. — Primer Juzgado Civil, San Martín, cita herederos y acreedores de Patricio Calderón, comparendo siete abril, once treinta horas. Pedro Conrado Gianello, Secretario. 11|3 F|53244|24|3|A

EDICTO. — Juez Primero Civil, cita emplaza herederos y acreedores de Aquilino Hermógenes Iglesias o Aquilino Iglesias comparendo dos de abril próximo, a las diez y treinta horas. Expte. 110.307. Juan Gutiérrez Cassabe, Secretario.
11|3 C|329|23|3|A

EDICTO. — Juez 14º Civil, autos Nº 87.402 "Fiscal de Estado contra Luis Jesús Bauco y L. B. Bauco y Ot. por Expropiación", cita, emplaza, diez días, demandados Luis Jesús Bauco y Lorenzo Benjamín Bauco y/o sucesores o interesados rasgo terreno ubicado en calle Alzaga s/n., de Chacras de Coria, Luján de Cuyo, limitando: Norte Domingo Boccia; Sud: Agustín Vaquie; Este: Domingo Boccia, y Oeste: Domingo Boccia, superficie 603,56 m2., inscripto Registro Propiedad Raíz al Nº 12.667 fs. 372, Tº 47 "D" de Luján, bajo apercibimiento de ser representados Defensor Oficial. (Arts. 22, inc. 3º Decreto Ley 6745/57; 62 y 72 C.P.C.). Felipe de la Rosa, Secretario.
11|3 F|53279|20|3

EDICTO. — Juez Tercer Juzgado Menores, autos 17.843 "Rodríguez Ovando N. N.", cita a Victoria Rodríguez Ovando, de ignorado domicilio, a que oiga y conteste demanda, dentro de los 20 días de notificada. - M. Rubert de Mema, secretaria. 3|3|C|254|11|3|A.

EDICTO. — Juez Primero Civil, cita emplaza herederos y acreedores de Leocadia Delicia Videla Estalles de Videla y Domingo Víctor Videla comparendo nueve abril próximo a las diez horas. Expte. Nº 119.331. Luis A. Benvenuto, Secretario. 11|3|C|330|23|3|A

EDICTO — Juez Octavo Civil, cita herederos y acreedores, Tulio Marchetti. Audiencia: ocho Abril próximo, a las doce horas, expediente 39.997 Oscar William Tello, secretario.
11|3C|141|23|3

EDICTO — Juez Séptimo Civil, cita y emplaza herederos y acreedores de Horacio Malentachi, comparendo del Veintidós de Marzo próximo, las doce horas. José M. Hidalgo, Secretario.
11|3C|186|2

FURLOTTI S.A.

Comunica

A su distinguida clientela, que ha comenzado la elaboración por cuenta de terceros de uvas de la presente cosecha, en las condiciones fijadas por el Gobierno de la Provincia de Mendoza.

COMPRAMOS UVA

BODEGA: Carril Ozamis s/n. Maipú - Mendoza. Horario: 8 a 13 y 15 a 19.

OFICINA DE COMPRAS: En Centro Comercial Echesortu y Casas. Locales 13 y 14, Ciudad de San Martín Horario: 8,30 a 12,30.

10|3|F 53177|11|3

IMPORTANTE REMATE JUDICIAL

Perteneciente autos: "BAROLO PENNONE & CIA. SRL. POR CONVOCATOIRIA ACREEDORES HOY SU QUIEBRA", martillero JOSE LOPEZ MANZANO, rematará día 15 de Marzo de 1976, 10 horas, estrados Juzgado Casa Departamental San Rafael (Mza.) Una propiedad rural de 303 Has., ubicada en Cuadro Nacional - San Rafael, dividida dos fracciones. **Primera fracción:** 91 Has. 3.117 m2. derecho agua definitivo para 15 Has. con casa material cocido y galpó n simidesarmado, tiene una perforación sin motor ni bomba. **Segunda fracción:** 211 Has. 7.258 m2. campo inculto sin derecho agua. Distante sólo 15 Kms. aproximadamente Ciudad San Rafael, sobre ruta asfaltada, camino Monte Comán. Ver edictos Boletín Oficial 8 al 12-3-76 y Los Andes 5 al 10-3-76. Informes: Martillero - 25 de Mayo 294. Teléfono 21595 - San Rafael (Mza.).

6|3|F|49302|11|3|A

JOSE y FELIX BARRANCOS

Comunica que han iniciado las compras de uvas, como así también elaboración por cuenta de terceros.

MENDOZA — José V. Zapata 363 — Teléfono 24/884

TUNUYAN — San Martín Nº 945 — Teléfono 2445

7|3|F|49655|11|3|A

Vendo o Permuto

Renault 12 - 0 Km.

AUTOMOTORES LANZOTTI

S. Martín 1150 - Godoy Cruz

10|3|F|53141|11|3

ORO

Compramos Mejor Precio

A PARTICULARES Y COMERCIANTES

GALERIA TONSA - LOCAL A-14

10|11|F|25526|Ptc.

VICIA

SATIVA INOCULANTE

OSVALDO E. ZANETTI CIA. Boulogne Sur Mer 460 Teléfono 22287 - San Martín Teléfono en Mendoza: 260791

10|3|F 15|3

Ingeniero Forestal GABRIEL YUSSEN

Forestaciones

Por Desgravación Impositiva Créditos Forestales

Aptitud Forestal de la Tierra Rufino Ortega 400 - Dpto. 2. Mendoza - Teléfono 244152

11|3|F|11|3

REPUESTOS **FORD** toda la línea PERKINS-EATON

Repuestos LOS ANDES ALEM 302 Tel. 248646 CDAD.

¡Urgente! Hermosa Oportunidad

Regia casa antisísmica. 2 dormitorios, gran salón comedor, cocina, comedor de diario, 2 baño, teléfono. Ubicación sobre calle Bernardo Ortiz en Bº Parque. Tratar: Paso de los Andes 1554 - G. Cruz - Mendoza

10|3|F 53203|11|3

NYLON - TEFLON EN BARRAS Y PLANCHAS

AYLES

SAN MARTIN 419

FINCA 160 Has. JOCOLI

Inmejorable ubicación. 40 Has. viña y parral, 10 Has. olivos, 10 Has. monte eucaliptus, pozo de agua y tanque 4 millones de litros, casa patronal y 3 casas obreros, derecho de agua definitivo. Con cosecha. Oportunidad. $ 16.000.000. Calle Videla Castillo 2742 - Tel. 250165.

11|3|C|464|11|3

ORO

Plata - Rescato pólizas

$ 1.310 O.F.

— NECOCHEA 62 —

Unicamente Local 11

10|3|F|48869|31|3|A

GUARDAPOLVOS ACROCEL

Vendo, precios de fábrica. Puloveres y fina cachemira. Sargento Cabral 1463 - Las Heras.

10|3 C|179|12|3

DENAK S.A.C.I.F.I.A.

COSECHA UVAS 1976

Dando cumplimiento al Art. 107 de la Ley 20.744/74 (Contrato de Trabajo), cita al personal temporario de cosecha de uvas para que se presente dentro de las 72 horas munidos de sus documentos de identidad en fincas de Jocolí, Costa de Araujo y Gustavo André (de Lavalle) y Montecaseros (de San Martín), Mendoza. En caso de no presentarse se considerará extinción de la relación laboral.

11|3 C|470 11|3

UNICO AVISO

BODEGA Y VIÑEDOS FELIX BASTAN

En cumplimiento del Art. 107 de la Ley 20.744 (Contrato de Trabajo), cítase al personal temporario de cosecha de uva y elaboración de vino para que se presente dentro de cuarenta y ocho horas, munido de documento de identidad, en Bodega sita en calle Los Charabones, Colonia Alto Montecaseros, departamento San Martín. - La no presentación será considerada como renuncia a la relación laboral

11|3|C|534|11|3

NECESITAMOS ALQUILAR

Local a la calle. Unicamente calles Las Heras o San Martín. Ofertas: Calle San Martín 1556. - Horario de comercio.

10|3|F|53127|12|3

COMPRO

Terreno de 5.000 a 10.000 m2. no más de 15 kilómetros de Mendoza. Preferentemente con casa.

Tratar Sr. Alfano

Espejo 25 1er. Piso. Tel. 257056

11|3|C|489|11|3

JUAN STALLOCCA

UNICO AVISO

Cítase al personal temporario de cosecha de uva, para que en las próximas 48 horas, se presente munido del documento de identidad en La Bodega de calle Mariano Moreno 701, Benegas, Godoy Cruz. Caso contrario se considerará espontánea renuncia a la relación laboral. Artículo 107 - Ley 20.744.

11|3|C|449|11|3

EL TREBOL S.A. Bgas. y Vdos.

COMPRA UVAS

Y ELABORA PARA TERCEROS, EN SUS BODEGAS DE RIVADAVIA Y VISTALBA

Teléfonos: 245949 Mendoza - 42272 Rivadavia 980317 Vistalba (Luján).

11|3 C 615|11|3

UNICO AVISO

— COSECHA 1976 —

Pedro F. Razzano S.A.C.I.A.G. y T.

En cumplimiento a disposiciones del Art. 107 de la Ley Nº 20.744/74 (Contrato de Trabajo), cítase a todo el personal temporario de cosecha de uva y elaboración de bodega, para que en las próximas 48 horas se presenten munidos de sus documentos personales en nuestro establecimiento ubicado en Isidoro Busquet 702, La Colonia, Junín - Mendoza. Caso contrario se considerará espontánea renuncia a la relación laboral.

11|3|F 53406|11|3

Uva Malbeck

1ra. ZONA

COMPRAMOS

LA RURAL V. y B.S.A.

Montecaseros s/n. - Coquimbito - Teléfono 972013

11|3|C|501|12|3

COMPRO

Máquina de contabilidad nueva o usada, Audit 1513 o similar. - P. Molina 19 - Mendoza - Teléf. 293348.

11|3|F|53472|11|3

COCINERA PARA BUENOS AIRES

— CON REFERENCIAS — SUELDO $ 4.000

HABLAR: TELEFONO 21053 SAN MARTIN

11|3|F|53329|11|3

GUIA PROFESIONAL

MEDICOS

Dr. OSCAR NEME
CLINICA MEDICA
Tratamiento Clínico de la PSORIASIS
Atiende sábados únicamente de 17 a 20 horas - Avenida España 1224 - 6º Piso "A" Turnos al Tel. 224021 y 230265
8|3|F 49718 11|3|A

Dr. OSCAR E. CAMINOS
Clínica y Cirugía Obesidad Várices Vejez. Enf. Venéreas Impotencia. Mutuales. Sarmiento 777. Tel. 241768. De 11 a 13 y 17 a 21 horas.
9-1-F-Pte.

Dr. RODRIGUEZ SAA
CLINICA MEDICA
Dra. RODRIGUEZ SAA
PIEL - DEPILACION
Martínez de Rosas 2055 (entre Suipacha y Paraná). Teléf. 230063
24|7|F|77882|Pte

Dr. MIGUEL ANGEL CHIRINO ZARATE
Clínica. Enfermedades de la mujer. Prevención cáncer. Tratamientos. Especializado extranjero. Mutuales. Rioja 1856 - Teléfono 250237.
20|1|F|50705|Pte. S

Dr. ANGEL C. NAVARRO
Cirugía - Atiende lunes, miércoles y viernes de 17 a 20 hs. Reserve turno. Alpatacal 2755. Teléf. 214325.
1|11|F|Pte.|A.

Dr. CARLOS MINOPRIO
No atenderá hasta el 22-111-76. T. 242545-243225.
2|3|F|48580 21|3-A

Dr. LENTINI RUBEN J.
Adultos. Atiendo mutuales. Colón 377, Ciudad. Teléfs. 244999-243517.
11|3 F 53432|11|3

HOMEOPATIA

Dr. DANIEL J. LISSIN
Atiende días 11, 12 y 13 de marzo, en su nueva dirección: H. Yrigoyen 117, Cdad. Reservar turnos: tel. 291718.
2|3|F|48600 13|3

MASTROGIACOMO DE HOZ
MENDOZA: 13 de Marzo de 17 a 21 hs. Patricias Mendocinas 1844. Turnos Tel. 218969. SAN MARTIN: 13 de Marzo 10 hs. Pueyrredón 344. SAN RAFAEL: 14 de Marzo 10 hs. Córdoba 374. Tel. 24054. GENERAL ALVEAR: 14 de Marzo 17 hs. Sarmiento 181.
7|3 F 49549|13|3 A

APARATO DIGESTIVO

Dr. OMAR MUSRI
Atiende Mendoza: Sanatorio Policlínico Guaymallén - Tel. 218052. San Martín: Sanatorio Argentino. Rivadavia: Sanatorio Carrasco y Bertona.
6|2 F 62272 Pte

Dr. NESTOR MATUSCHKA
Clínico. Aparato digestivo, hígado, estómago, intestino, hemorroides. Diariamente desde las 17. Turnos: a los Tels. 291752 y 248241 - Colón 185. 4º piso.
6|2 F 44460 Pte.|5

UROLOGIA

Dr. ALBERTO D. BEKERMAN
ESPECIALIZADO EN EE. UU.
Cirugía, Riñón, Vejiga, Próstata, Genitales, Adultos, Niños. Esterilidad - 9 de Julio 1189, 2º "15". Turnos: 231915 - 247445.
10|2 C 800|11|3

VIAS URINARIAS

Dr. MANUEL BIANCHI
Riñón, vejiga, próstata y genitales. Esterilidad masculina. Turnos desde las 16 horas. Teléf. 256234. Agustín Alvarez 250
4|6 F 66024|Pte

Dr. IGNACIO J. ROMEO
CIRUGIA VIAS URINARIAS
Cirugía general. Diariamente desde 17 horas. Pedir turno República de Siria 325. Teléfono 292220.
7|3|F|49557|Pte.

Dr. ALBERTO PABLO CORICA
ESPECIALIZADO EN EE. UU.
Enfermedades vías urinarias. Adultos y niños. Colón 532 - Turnos: Teléfonos 240835 y 252553.
29|1|F 29090 Pte

Dr. JORGE L. FAVIER
CIRUGIA - VIAS URINARIAS
IMPOTENCIA
Reservar turno - Rioja 934
9|11|Pte.-A

NUTRICION

Dr. MINUCHIN
Obesidad, Diabetes, Delgadez, Gota, Arterioesclerosis, Aparato digestivo. Turnos. Roca 20, Las Heras, Tel. 254402. Amigorena 80, Ciudad. Tel. 244777.
3|12|F|Pte

ENDOCRINOLOGIA

Dra SOFIA FRIDA SCHERBOVSKY
Tiroides - Obesidad - Esterilidad - Diabetes - Crecimiento y desarrollo. Adolescencia. De 8 a 13 hs. Solicitar turno a los Teléfs. 257402 - 258616. José Federico Moreno 2760, Ciudad.
9|3|F|49954|31|3

OBESIDAD

Dr. MARIO R. LEVIN
OBESIDAD
Director Centro Médico - Modelación Corporal Post Parto y Obesidad. Gimnasia modeladora. Masajes manuales y electrónicos. Baños a vapor individuales. Parafina reductora. Bronceado. Fisioterapia. Se atienden todas las Mutuales. San Martín 1464, G. Cruz. T. 216897
31|8|F|87535|Pte

Dr. ALBERTO SEVILLA
Director de los Institutos Médicos de obesidad, asma y alergia de Mendoza, Córdoba y Buenos Aires. Obesidad y celulitis deformantes. Várices y hemorroides, tratamientos sin operación y sin dolor. Departamentos especializados: Asma, Alergia, Cardiología, Ginecología. Cirugía plástica y estética. Injertos de cabellos (Prof. Tomás Hughes y Edgardo Escobar). Avenida Colón 232 T. 290006 - 241440. Atendemos mutualizados. Horario de 7 a 12 y de 15 a 20 horas.
28|11|F|31160|Pte

VARICES

Dr. SPINETTA REGUERO
Várices. Trat. no operatorio o por electro fulguración. Cirugía Espec. España. Turnos: Junín 218. Barrio Bombal. Tel. 244111
Pte

ESPECIALISTAS EN CORAZON

ROBERTO WINTER
Médico Cardiólogo. - Electrocardiogramas - Fonocardiogramas - Ergometría - Radioscopías. - Atiendo mutuales. - Rivadavia 430. Tel. 245423. Mendoza.
15|2|C|113|16|3

CARDIOLOGIA

CARDIOLOGIA de URGENCIA
Atención permanente. Electrocardiogramas a domicilio. Teléfonos: 242417 y 249001.
11|3 C|523 11|4

GARGANTA, NARIZ y OIDO

Dr. LUIS E. MONETTI
10-12 - 18-21 horas. 9 de Julio 1050. Teléf. 249323. Particular: teléfono 246661.
10|3 F 53157|Ptc.

Prof. LUCIANO RODRIGUEZ ECHANDIA
Toda especialidad y dolores de cabeza. Catarros crónicos. Sinusitis. Trastornos de la voz. Diariamente. G. Cruz 506. Tel. 255901
19|18 F 76272|Pte -A

Dr. RAUL JOSE BONSANGUE
GARGANTA - NARIZ - OIDOS
Turnos teléfonos 258555 y 262630. 25 de Mayo 1413.
10|5 Pte. A.

ESPECIALISTAS EN SEÑORAS

DOCTOR
JUAN CARLOS AZNAR
SEÑORAS - CIRUGIA
9 de Julio 1160 - 3er. Piso - Dpto. 2 - Pedir turno Tel. 231424.
25|2 C|701 21|3 A

ESPECIALISTAS EN NIÑOS

Dr. RICARDO D. PIERRO
ESPECIALISTA EN PSIQUIATRIA Y PSICOLOGIA INFANTIL
9 de Julio 1160, 6º piso, Dpto. 2. Teléfonos 231919 - 259247.
4|3|F|49082|31|3

CIRUGIA ESTETICA

Dr. HUGO SALOMON
Unicamente Cirugía estética funcional de nariz. Clínica Godoy Cruz. Godoy Cruz 333. Teléfonos 215951 y 215952. Mutuales.
Pte. F.D.

Dr. J. SANANES
Jefe de servicio Sala 1 Hospital Emilio Civit. Cirugía de nariz, mamas, adiposidades, injertos, quemados. Pedir turno. P. B. Palacios 1260 (Ituzaingó). T. 257319-251391.
7|3 F|Pte D

Dr. ENRIQUE VELASCO
Cirugía estética, plástica reparadora. Lunes, miércoles y viernes. De 17 a 20 horas. Rioja 1153. Tel. 244806.
11|3 F 53200 Pte.|A.

OCULISTAS

Dr. ZALDIVAR
Dra. MISTELI
Nueva dirección: Av. Emilio Civit 685. Ciudad. Tels. 257000 - 257100
14|1|F|Pte

Dr. M. MARCHEVSKY
OCULISTA
Consultas de 11 a 12.30 y de 16 a 20 hs. Rioja 1130. Tel. 247996.
25|9|F 94036 Pte

CLINICA DE OJOS
Atendida por 16 Médicos Oftalmólogos y 6 Auxiliares Técnicos Universitarios. Consultorio externo de 8 a 21 hs. Guardias permanentes. Cirugía e internación. Atención de particulares y Mutualidades. Av. España 888. Teléf. 248856
18|3|F|42513|Pte

Dr. ALVAREZ NOQUE
SOLICITAR TURNO
Enfermedades y cirugía de ojos. Mitre 896 - Tels.: 241805 - 241324 - 241443.
4|6|F|Pte

REUMATISMO

Dr. MANUEL MENA
Reumatólogo - Enfermedades de columna vertebral, brazos doloridos, ciática. Atiende de 15 a 20 hs. Buenos Aires 226. Lunes a sábados
20|3|F Pte

CENTRO REUMATOLOGIA
Infanta M. de San Martín 56, 4º P. (detrás Correo Central) - Turno tarde - Tel. 240917 - Mutuales.
14|1|F 41196|Pte

Dr. JULIO F. SANCHEZ
Doctor en medicina (Esp. en Europa). Reumatología, ortopedia y traumatología. Rivadavia 141. Tel. 291994.
2|11|F|23600|Pte.

Dr. RICARDO BARCENILLA
Rivadavia 578 - Planta Baja - Dpto. 5 - Ciudad. - Turnos 17 a 20.30 hs. - Teléfonos 292020 - 221910
28|2|F|48167|Pte.

ESPECIALISTAS DE LA PIEL

Dr. ALBERTO J. GRINBERG
Enfermedades de la piel. Alergia dermatológica. Horario: lunes a viernes, 17 a 21 hs. Sarmiento 777. Mendoza
15|7|F 75872 Pte

ALBERTO TORRES CORTIJO
Ex médico Decario Univ. Madrid. Emilio Civit 43. 1er. Piso. Turnos de tarde al Tel. 255760
21|11|F|Pte

ASMA Y ALERGIA

CLINICA DE ALERGIA
Dr. BOUERI
Dr. SALOMON BOUERI
Dr. ARNALDO BOERO
Dr. EDUARDO PENA
Corrientes 39 - Teléfono 251591. Pedir turno.
2|9 F|37791|Pte.|A

Dr. LUIS BROITMAN
ASMA - ALERGIA
Patricias Mendocinas 634. Planta baja. Local 9. Teléf. 249907. Se atienden mutuales.
4|6 F|65875 Pte. A.

ODONTOLOGIA

VICTOR M. PICCIONE
Doctor en odontología. Cirugía de boca y huesos de la cara. Martes y jueves. Sanatorio Policlínico de Cuyo. Tel. 243000. Part. 255547.
1|2|F|Pte.

ONCOLOGIA

DOCTOR
ROGELIO A. TABER
CANCEROLOGIA - CIRUGIA
Especializado en Francia e Italia. Tumores. Patología Mamaria. Quimioterapia. Consultorio: P. Mendocinas 634. - 2do. Piso. Dpto. 25. - Pedir turno: Teléfs. 249629 - 244999.
2|3|F|48598|30|3-A

PSIQUIATRAS

CARLOS FIGUEROA
Julio Roca 155, teléfono 214927. Sicoterapia - Electro hipnosis, hipnosis médica, obesidad, esterilidad sicópena.
7|3 C|546|4|4

GUILLERMO A. MARTINEZ
Psiquiatra graduado en el Instituto Psiquiátrico de Nueva York. Mitre 1483. Turnos: Teléf. 215684.
10|10|F|Pte.|A

Dra. REINA Y. de KOTLIK
PSIQUIATRIA PSICOLOGIA
Patricias Mendocinas 1914 - Teléfono 216699. Mendoza.
1|2|F|43525|Pte.-A.

RADIOLOGIA

Dres. RICARDO HORENSTEIN
MARTHA G. de HORENSTEIN
Radiografía - Radioterapia. Colón 185, 8º Piso - Teléf. 242747 - Particular: 245906.
28|8 F|.6771|Pte. A.

HUESOS

Dr. ARAGONA
Especializado en Italia, Francia, España. Clínica, cirugía, huesos articulaciones. Mutualidades. - Rivadavia 430, T. 246935, Par. 241775.
4|2|F|440'16|Pte.

BIOQUIMICOS

LABORATORIO ANALISIS CLINICOS - ESPECIALIDADES
Dra. MIRA PIENIEK
Dra. CRISTINA CAMPOY
MUTUALES
RIOJA 1856 - TELEFONO 250237
5.3 C 03|3 4

PARTERAS

DELIA MASCAREÑO DE GOMEZ
OBSTETRICA NACIONAL
Pedir turno: Pellegrini 945. Godoy Cruz - Teléfono 292214.
2|3|C|959|960|1|4 D

LIDIA M. de CUARTAS
PARTERA
25 de Mayo 770. Mendoza, Teléfono 247223
11|10 F Pte

J. DELIA SANCHEZ GOMEZ
OBSTETRICA NACIONAL
Atiende de 15 a 17 horas, menos sábado. Rivadavia 634. Tel. 241019.
6|12|F Pte

CELINA E. M. DE ARNEDO
PARTERA NACIONAL
Catamarca 585. Ciudad, T. 242388. Pedir turno.
29 F 99490|Pte

ANTONIA ARMENIA
OBSTETRA
Videla Castillo 2249 - Ciudad. Teléfono 216514.
18|2|C 672|19|3

ESTHER C. DE SANANES
Partera nacional. Diariamente de 10 a 20 hs. Solicitar turno, Pedro B. Palacios 1260 (Ituzaingó) entre Catamarca y Lavalle. Teléfs. 257319 y 251391.
7|4 F|Pte |D

PEDICUROS

CASA SCHOLL
Pedicuros. Calzados. Plantillas, Medias y Vendas para Várices. Todo para el confort del pie. Pedir turno. Montevideo 27. Mendoza. Tel. 246200.
27|8 F|Pte.-A

AVISOS CLASIFICADOS

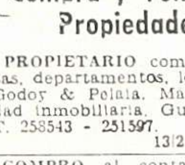

Compra y Venta de Propiedades

A PROPIETARIO compramos casas, departamentos, lotes, fincas. Godoy & Pelaia. Máxima seriedad inmobiliaria. Gutiérrez 585. T. 258543 - 251597.
13|2|F|44635|Pte.

A COMPRO al contado casa o lote. San Martín Sur 1107, G. Cruz. Teléfono 225842.
4|3 F|51476|30|3

A PROPIETARIO compro urgente chalet zona residencial. Excelente contado. Total hasta $ 350.000.000. Absoluta reserva. T. 244790.
9|3|F 49975|12|3

A PROPIETARIO compro casa o departamento - Francisco José Sapunar. San Lorenzo 315. Tel. 290457.
9|3 F|49983 11|3

A - COMPRO departamento duplex, operación inmediata. Puebla. 244043.
11|3 C|473|11|3

A - BARRIO Ejército de los Andes, casa 2 dormitorios, dependencias, $ 2.600.000. Facilidades. Puebla. 244043.
11|3 C|473|11|3

A INVERSORES, excelente oportunidad: 18 Has. incultas con pozo de agua de 10" en Corralitos. Vendo urgente a primera oferta razonable. Tratar: teléfono 246898.
11|3 T|3160|14|3

A ESTRENAR 2 casas, 6ª Sección, 4 dormitorios, living, cocina comedor, cochera, m$n. 450.000.000. Recibo permutas. Weizman: Teléfonos 250277 - 225955.
11|3 C|573|11|3

A $ 500.000. T$ 900.000, departamento antisísmico b|estado, 1 cuadra Bº Ejército de los Andes, Dorrego, comedor, living, c|comedor, 1 dormitorio c|placard, baño completo, lavandería, patio, despensa, terraza. - Provivienda. Perú 1214.
11|3 C 576|11|3

A $ 1.400.000. T|$ 2.800.000, linda casa Godoy Cruz, amplio l|comedor c|estufa hogar; 3 dormitorios c|placares, 2 baños, d|servicio, 2 patios chicos. Recibe coche. Provivienda - Perú 1214.
11|3|C 576|11|3

A $ 1.000.000. T$ 1.700.000. Bº Trapiche, chalecito estrenar: l|comedor, 2 dormitorios c|placares, cocina c|artefactos, patio. - Provivienda. - Perú 1214.
11|3 C|576|11|3

ANTISISMICA 5ª Sección, cerca Parque, 2 dormitorios, 2 baños, dependencias servicio. - m$n. 400.000.000. - Ancor Inmobiliaria. Rioja 1356.
11|3|C|563|11|3

COMPRO casa urgente, antisísmica, t|servicios, pavimento. Contado 50%, saldo 12 meses. Provivienda. Perú 1214. T. 218277 - 255813 258054.
8|3|C|402|12|3

COMPRO y vendo: lotes, casas, departamentos, negocios. - Benturino. Colón 669. - 246927. Lugones.
8|3 F|49807|12|3

COMPRO a particular, casa en 5ª, 6ª, 4ª, Tel. 253024.
9|3|C|838|11|3

COMPRO terreno cultivado o inculto adyacente a gran Mendoza. Superficie mínima 2 Has. Directo a propietario. 9 de Julio 1050 - Depto 7, P. Baja.
11|3|C|628|11|3

COMPRO céntrico o cerca S. Martín (G. Cruz), departamento construyéndose, salón negocio, oficinas y cocheras. Droguería Bermejo, S. Martín 1089, G. Cruz. Tel. 223172.
2|3|F|48676|21|3

COMPRO casa antigua, p|depósito o galpón y terreno cerca calles S. Martín o Belgrano (G. Cruz). Droguería Bermejo. S. Martín 1089. G. Cruz. T. 223172.
2|3|F|48677 21|3

COMPRO casa amplia 5ª, 6ª Sección antisísmica, mixta o adobe vigado. Necochea 31, 1º piso, oficina 8, Mza. Tel. 257661.
7|3 C 261|11|3

COMPRAMOS urgente casa modesta. Pagamos al contado. Córdoba 154, Ciudad, Tel. 254996.
8|3 F|49861|12|3

COMPRO lote 6ta. Sección 200 a 300 m2. Soy interesado directo. Gutiérrez 688 Mza. Tel. 256666.
10|3 C|218 11|3

COMPRO lote 20 metros de frente en Villa Nueva. López de Gomara 698, Villa Nueva.
11|3|F|53187|11|3

ANTISISMICA, Barrio SUPE, 3 dormitorios, cochera cubierta, patio, churrasquera, excelente ubicación. Necochea 31, 1º piso, oficina 8, Tel. 257661, Mza.
7|2 C 261|11|3

APROVECHE hermosa casa próxima Hospital Español. Oportunidad. Guarna. Olascoaga 389, C.
8|3 C|722|12|3

ANTISISMICA, Villa Nueva, interna con entrada c|coche, living comedor, 2 dormitorios, cocina, baño. En muy buen estado. Sobre carril Godoy Cruz. Total 130.000.000, c|facilidades. F. J. Sapunar. San Lorenzo 315. Teléfono 290457.
10|3 F 53164|11|3

ANTISISMICA habitable, poca terminación, sin garaje, vende dueño Godoy Cruz, pegada ciudad. Todos servicios, pavimento. Recibe menor precio. Total 145 millones. Datos, ofertas, teléfono 242881.
11|3 C 536 11|3

ANTISISMICA, 2 dormitorios, dependencias. Carril Godoy Cruz. Total 180.000.000, anticipo 50 %. Varias más. José Federico Moreno 1575.
11|3|F|53466|12|3

ANTISISMICA, oportunidad, Barrio Parque, 2 dormitorios, cochera, fondo. Contado $ 900.000 y facilidades. Moreno Vivienda. Teléf. 225842.
11|3 F|51599|12|3

ANTISISMICA frente Hospital Español, de categoría, pisos marmol, 3 dormitorios, habitación servicio. Contado $ 220 millones. Total 360.000.000. Moreno Vivienda. Teléf. 225842.
11|3 F 51597|12|3

ANTISISMICA 7 cuadras San Martín y Morón living comedor, tres dormitorios, dependencias, servicio garaje, a estrenar Troglia vende, oportunidad Hammarsskjold 774. Teléfono 240131.
11|3 C|616|11|3

ANTISISMICA Dorrego 2 dormitorios, terraza, dependencias, vendo. Funes. Teléfono 216988.
11|3 C|642|11|3

ANTISISMICA un chiche en Dorrego, living comedor, 3 dormitorios con placares, lavandería cubierta, cochera, t|servicios. Vende con facilidades. - Acomar Propiedades. Martínez de Rosas 1780, Ciudad.
11|3 C|587 11|3

ANTISISMICA, 4 dormitorios, 2 baños, dependencias. 200.000.000 anticipo 50 por ciento. José Federico Moreno 1575.
11|3 F|53460 12|3

ANTISISMICA Bombal sur, dos dormitorios. Total 3.800.000. España 1512, Oficina 4.
11|3|C|645|11|3

CASA antisísmica, 3 habitaciones. Ctdo. Puede ser plan banco. López de Gomara 698. Villa Nueva.
11|3 F 53188|11|3

COMPRO casa antisísmica bien ubicada, tres dormitorios. Soy particular. Tel. 259095.
11|3 C 363|11|3

COMPRO departamento céntrico, dos dormitorios, dispongo m$n. 150.000.000 al contado. Particular. Pardo 250. 1er Piso.
11|3 C|472|12|3

CASA en construcción vendo, altura losa, B. Santa Ana, 75 m2., $ 450.000. Facilidades. Uspallata 154. Dorrego.
11|3|C|505|11|3

CASA y departamento al fondo a valor, terreno habitable, 430 m2. en Pedro Molina, c|facilidades. Cicchitti. Teléf. 292078.
11|3 C|621|11|3

COMPRO casa en Potrerillos o zona similar. Llamar al Teléfono 258645.
12|3|C|644 12|3

COMPRO casa o departamento urgente dispongo, buen contado señor Enrique. Tel. 218312.
11|3|C|587 12|3

COMPRAMOS campos, fincas abandonadas o lotes grandes, fuera radio ciudad, efectivo y corto plazo. Minni - Tel.261644.
11|3 F 53456|11|3

CASA 3 dormitorios, entrega 120 días. Contado, banco y 12 meses. $ 290.000.000. - Gutiérrez Bienes Raíces. - P. Molina 433, Mza. - Tel. 244551.
11|3 C|551|11|3

COMPRO casita o departamento, Villa Nueva, San José, 2 dormitorios. Tel. 259797.
11|3 C|563|11|3

CASA 2 dormitorios y demás, vendo, Villa Nueva. Contado pesos 700.000, saldo convenir. Informes 17 a 20 hs. Davire. - Avda. Libertad 1237, Villa Nueva.
11|3 C 564|11|3

COMPRO casa a terminar o de reciente construcción. $ 100.000.000 m|n. contado, saldo convenir. - Teléfono 252885.
11|3|C|580|11|3

CHACRAS de Coria, compro casa, contado, hasta $ 4.000.000. Francisco Evans 473, Luján.
9|3 F 49957|11|3

DEPARTAMENTO céntrico, 3er. piso, living comedor, 3 dormitorios, dependencias de servicio, de muy buena calidad. Total 400.000.000. Vendo o permuto por casa de 3 dormitorios. Bien ubicada igual valor. Francisco J. Sapunar. San Lorenzo 315. Tel. 290457.
103|F|53166|11|3

DEPARTAMENTO a estrenar vendemos, 5ª Sección, l|comedor y 1 dormitorio. Unicamente contado. Permutas. Godoy & Pelaia. Tel. 258543 - 251597.
11|3|F 53324|11|3

DEPARTAMENTO a estrenar en Luján vendemos, l|comedor, tres dormitorios, 2 baños, d|servicio. Facilidades. Godoy & Pelaia. T. 258543-251597.
11|3|F|53323|11|3

DEPARTAMENTO un dormitorio, living comedor, cocina y calefón instalados, vendo. - Santos Dumont 270. Barrio Bancario. Godoy Cruz.
11|3|C 476|11|3

DESOCUPADA cerca Coronel Díaz 2 dormitorios, y dependencias, amplio patio. Contado 35.000.000 m|n. saldo convenir. Chile 1819, Ciudad.
11|3 C|624|11|3

DEPARTAMENTOS Barrio Cano, y Laprida vendo. Funes. Teléfono 216988.
11|3 C|642|11|3

DEPARTAMENTO, desocupado, céntrico, l|comedor, 1 dormitorio. España 1512, Ofic. 4.
11|3 C|645|11|3

DEPARTAMENTOS: centrales, categoría, estrenar, 3 dormitorios. Precio fijo. Llaves: Canizo Puebla. Tel. 247949.
11|3|F|53334|11|3

EN LAS HERAS, departamento de material, 2 dormitorios, amplia cocina comedor, baño, contado $ 200.000. Saldo $ 5.000 mensuales. Jujuy 123, Ciudad.
11|3|C 586 11|3

EN LAS HERAS, casa 3 dormitorios, comedor, garaje y dependencias. Vendemos. Facilidades Córdoba 154, Ciudad.
11|3|F 53402|11|3

EN SAN JOSE, casa 2 dormitorios, comedor, garaje y dependencias. Vendemos, facilidades. Córdoba 154, Ciudad.
11|3|F|53399|11|3

FINCA vendo urgente por disolución de sociedad, 26 Has., Los Alamos. Beltrán. Coronel Díaz 291. Tel. 215438.
11|3|T|3138|11|3

FINCA vendo 51 Has. 40 parrales de tarde. Beltrán 186 - Mendoza.
11|3|F 51605|11|3

FINCA 20 Has. Tres Porteñas, San Martín, parrales, viñedos, casa patronal, contratista, galpón, tractor, herramientas, riego total, pozo, producción, vendemos. Castillo Moreno. Catamarca 261, Teléf. 245391.
11|3 F 53434|11|3

FINCA 25 Has., 30 Kms. ciudad, parrales, viñedos, frutales, potreros, riego total, pozo, tractor, herramientas, casa, producción, vendemos. Castillo Moreno - Catamarca 261. Teléfono 245391.
11|3|F 53435|11|3

FINCA centro Lavalle 9 Has. siembra chacra 1 Ha. parral nuevo, semisurgente 6", herramientas, 2 animales, casa, derecho agua, vendo o permuto casa. Chile 1819, Ciudad.
11|3 C 624|11|3

FINCA 6 Has., Carrizal, chacra, pozo electrificado, facilidades. Vende Sánchez. Teléfono 980408.
11|3 F|53339|11|3

FINCA 80 hectáreas, Carrizal, chacra, pozo electrificado, represa, casa, galpón. Recibo casa, facilidades. Vende Sánchez. Teléfono 980408.
11|3 F|53340|11|3

GODOY CRUZ, Barrio Suárez, vendo urgente lote 205 metros sobre Montes de Oca, pavimento $ 32.000.000. Facilidades. Alfredo Baccarelli. - San Martín 1070, Tel. 291830.
11|3|C 589 12|3

LOTES 5ta. Sección, 1.000 m2. 330.000.000; lote esquina, 120 millones. Propietario. - 293099.
7|3|C 535|13|3

LOTE 2.100 m2. sobre 9 de Julio casi Burgos. Las Heras, todos servicios, ideal corralón, depósito, industria. Precio $ 500 el metro. ¡Gran oportunidad! 9 de Julio 1030. Local 3. Ciudad.
9|3 F 53001|14|3

LOTE compro, lugar sin pretensiones, p|contado. Tel. 242917.
83|C|567 12|3

LOTE en Godoy Cruz, esquina, 101 m2. a 2 cuadras de Avda San Martín, calles Huaipa y Uruguay. Precio $ 250.000. Vidal Rúffolo. Rivadavia 240. Mendoza. Teléfonos: 244785-24577.
10|3 F 53056|11|3

LUZURIAGA vendo 26.000 metros cualquier destino, próximo carril. Teléfono 231524.
10|3|C 167|168|11|3

LOCAL p|oficinas o depósito, s|Av. San Martín, cerca Correo Central. T. $ 2.500.000 Gómez Mansilla. Chile 838. Tel. 290585.
11|3 C|473|11|3

LOTE 10 x 40 mts., Godoy Cruz, cerca de Talleres, $ 800.000. Facilidades. Puebla. 244043.
11|3 F|53250|11|3

LOCAL p|oficinas o ventas, cerca Mercado Central, 25 m2. planta baja. T. $ 1.400.000. Gómez Mansilla. Chile 838. Tel. 290585.
11|3 F 53249|11|3

LOTES 7.30 x 17.40, ciudad, pesos 250.000. Facilidades. Puebla. - 244043.
11|3|C 473|11|3

LOTE La Puntilla vendemos, 640 m2. Facilidades. Godoy & Pelaia. Tel. 258543 - 251597.
11|3|F|53325|12|3

LOTES 270 m2. Barrio Santa Ana y Barrio Trapiche, vendo contado. 9 de Julio 1030, local 3, Ciudad.
11|3|F|53455|11|3

LOTE Villa Trapiche, 1er. loteo, donde nadie vende, 270 m2. - Hoy vendo. Visítenos. Cicchitti. Tel. 292078.
11|3 C|621|11|3

LOTE Chacras Coria 2.550 mts. acepto permuta, mayor o menor, precio, casa, lote, o automotor, Tel. 256583.
11|3|C|627|11|3

LOTE La Puntilla s|Ugarte 550 m2. $ 1.800 m2. Tel. 248101.
11|3|C|597|11|3

LOTE 11.50 x 35, c|casa vieja, Paso de los Andes, 3 cuadras portones Parque. T$ 2.500.000. Facilidades. - Provivienda. - Perú 1214.
11|3|C|576|11|3

LOTE 370 metros, todos servicios, cerca Costanera, Guaymallén. - Total $ 350.000. Facilidades. - Urquiza 127, Oficina 12.
11|3|C|579|11|3

LOTE 176 m2., en Ciudad, mts. Costanera. Vendemos, facilidades. Córdoba 154, Ciudad.
11|3|F|53400|11|3

LUJAN, casacéntrica, 2 dormitorios, dependencias, ideal plan banco, gas, teléfono. Facilidades. Vende Sánchez. Tel. 980408.
11|3|F|53337|11|3

LUJAN, casa céntrica, 3 dormitorios, dependencias $ 500.000 y facilidades. Vende Sánchez. Teléfono 980408.
11|3|F|53338|11|3

MAIPU (céntrica) tres habitaciones, galería, dependencias, 505 m2. $ 1.700 m2. Tel. 248101.
11|3|C 597|11|3

PERMUTO antisísmica en Dorrego, dos dormitorios por antisísmica de 3 dormitorios en Dorrego o ciudad. Casa Munello. Salta 1242.
10|3|F|53147|11|3

PERMUTO departamento grande intermedio en Barrio Cano, por casa bien ubicada, todos servicios. Diferencia a convenir. Tel. 291322.
11|3|C|438|11|3

TRANSFIERO adjudicación Dpto. 1 dorm. Edif. "Almafuerte" en construc. P. Molina 467. Tratar: S. Cabral 223, ciudad. T. 245753.
10|3|C|354|355|11|3

VENDO chalet Unquillo (Cba.), 75 m2. cubiertos, con terreno. Pesasi Inmobiliaria, Tel 147. Unquillo.
10|3 F|53113|12|3

VENDO casa con terreno, esquina Costanera; recibo Falcón 73 en adelante. Tratar: Avellaneda 365. Tel. 259740. Mza.
10|3 C|152|11|3

VENDO casa antisísmica semi terminada. Recibo lote o casa menor precio. Güemes 302, San José.
11|3|T|03155|11|3

24 Hectáreas a 2 kilómetros Costa de Araujo. 8 de parral, resto potrero. Incluido cosecha 1.200 quintales, derecho agua, pozo, casa. Total $ 300.000.000. Anticipo 130.000.000. José Federico Moreno 1575.
11|3|F|53468|12|3

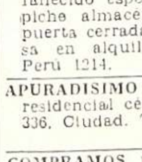

Compra y Venta de Negocios en General

A $ 450.000. T|$ 900.000, por haber fallecido esposo, vendo Bº Trapiche almacén, fiambrería a puerta cerrada, trabaja bien. Casa en alquiler. Provivienda. - Perú 1214.
11|3|C|576|11|3

APURADISIMO líquido café, bar, residencial céntrica. - Lamadrid 336, Ciudad. Tel. 243820.
11|3 C|558|11|3

COMPRAMOS urgente negocios por numerosos pedidos. Córdoba 154, Ciudad. Tel. 254996.
8|3 F|49856|12|3

COMPRO despensa con vivienda, 3 dormitorios, en alquiler. Urgente. Tel. 259797.
11|3|C|563|11|3

DESPENSA, excelente ubicación, con maquinarias, mercaderías, vivienda en alquiler. Vendemos facilidades. Córdoba 154, Ciudad.
11|3 F|53403|11|3

MERCADO Godoy Cruz, Instalaciones, maquinarias. Total 90.000.000. Recibo camión. José Federico Moreno 1575.
11|3|F|53462|12|3

(Más avisos en la Pág. siguiente)

ORO

$ 1.310 O. F.

JOYERIA **GOLD**
ESPEJO 102
Asociado a COVEMPA

GARCIA, NUNES Y CIA. S.A.

Conforme al artículo 107 de la Ley 20.744, citase al personal temporario de cosecha de uva que prestó servicios en la temporada 1974|75, a presentarse en 48 horas munidos de documentos de identidad, en sus fincas Medrano y Tres Porteñas y Bodega. La no presentación en término fijado será considerado como renuncia espontánea a la relación laboral.

UNICO AVISO

11|3|C|531|11|3

RESERO S.A.

COMUNICA

A su distinguida clientela que ha empezado la elaboración de uvas de la presente vendimia, atendiendo en sus oficinas horario comercial:

SE ANTICIPA DINERO para COSECHA y ACARREO

25 DE MAYO 43 - SAN RAFAEL

11|3|F|53320|17|3|A

BODEGA Y VIÑEDOS

Antonio Dumit y Santa Rosa S.A.

Conforme al Art. 107 - Ley 20.744, se emplaza al personal temporario 74/75 a presentarse día jueves 11, viernes 12 de marzo, munidos de documento de identidad en calle Arístides Villanueva 731, Ciudad, en horario de mañana. La no presentación en tiempo fijado será considerada como renuncia a la relación laboral.

UNICO AVISO

11|3|C|495|11|3

COMPRO

ACOPLADO RURAL
3 TONELADAS
Alem 18, Ciudad. Tel. 242248

11|3|C|530|11|3

CAMION CHERVOLET 1946

Con volcador, cubiertas 825. Bueno de todo. - Vende SCOPEL. Sáenz Peña 34 - Teléfono 980827 LUJAN.

10|3|F|53206|11|3

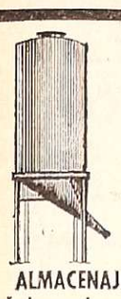

SILOS

ALMACENAJE: Alimentos balanceados, cemento, etc.

A. M. CIVIT Metalurgica
9 DE JULIO 2345
LAS HERAS - MZA.

Excepcional Terreno Céntrico

1.000 m2. a una cuadra de Avda. San Martín

CONTACTO

9 DE JULIO 1221 MENDOZA

11|3|F|53428|11|3

Salón o Galpón

BUSCO ALQUILAR

Mínimo 150m. Ciudad o alrededores. Ofertas al T. 252784.

11|3|C|595|11|3

LUCIO TODISCO - Cosecha 1976 - UNICO AVISO

Dando cumplimiento al Art. 107, Ley 20.744/74, se cita al personal que se desempeñó en la cosecha de uva 1975 para que en el plazo de 48 horas se presente con documento de identidad en Montecaseros s/n., Coquimbito Maipú, Mendoza. La no presentación en término será considerada como renuncia a la relación laboral.

11|3|C|585|11|3

CHACRAS DE CORIA — VISTALBA

Sobre Panamericana, zona de bolte. Casa antisísmica, living-comedor, sala de estar, 2 dormitorios con placards, 2 baños, toilet, cocina, despensa, sotano, cochera cubierta, churrasquera, pileta natación con vestuario, sobre 1.200 m2. terreno con parque. Salida a tres calles. Ideal para negocios o vivir. Permuto por casa quinta en Chacras de Coria, Puntilla o Godoy Cruz. - Particular unicamente. Teléfonos 252463 y 218672, horario de comercio.

11|3|C|557|11|3

CON PERSONA ENTENDIDA

en compra venta de oro, pólizas, etc., con pequeño capital, aceptaría combinación. Dispongo oficina con teléfono, Ciudad — Poste Restante A-C (14) LOS ANDES.

11|3|C|521|11|3

SE OFRECE EMPLEADO SERVICIO MILITAR CUMPLIDO

Práctica 5 años. Cuentas corrientes, dactilógrafo, trámites bancarios. Muy buenas referencias. E.F. (6) Diario LOS ANDES.

9|3|C|969|11|3

Compro uvas

MEZCLA y MOSCATEL

JUAN LUIS MOTTES

EDIFICIO SETARO - Aristóbulo del Valle 22
Teléfono 42217 - Rivadavia - Mendoza.

11|3|F|53371|12|3

Est. Vit. AUGUSTO MORA e Hijos S.A.

COSECHA Y ELABORACION UVAS 1976

Dando cumplimiento al Art. 107 de la Ley Nº 20.744/74 (Contrato de Trabajo), citase al personal temporario para que en las próximas 48 horas se presente munido de documento de identidad en la bodega y finca donde prestaron servicios en la cosecha 1975. Caso contrario, considerase espontánea renuncia a la relación laboral. Ruta Nacional Nº 40, Km. 44½, Ugarteche, Luján.

UNICO AVISO

11|3|C|598|11|3

Departamento Céntrico

(Calle Lavalle)

2 dormitorios, living comedor, dependencias. Vendemos con facilid. - Recibimos vehículo. CORDOBA 154 - CIUDAD

11|3|F|53398|11|3

COMPRO TIERRA

En Tunuyán, con o sin mejoras, de 50 a 100 Hectáreas.
Dispongo buen contado - Saldo corto plazo
CASA MUNELLO: Ofic. Salta 1242 - Ciudad - Tel. 216702

11|3|F|53327|12|3

COMPRO

Finca con olivares y otros cultivos. Sup. mínima 20 Has. - Directo a propietario.
9 de Julio 1050 - Depto. 7 - Planta Baja - Mendoza.

11|3|C|628|11|3

VENDO o PERMUTO

JEEP IKA

Doble tracción, por camioneta diferencia en efectivo, Rioja 922. - Ciudad.

11|3|T|03163|11|3

M. HEREDIA Y CIA. S.A.C.I.

L. De La Torre 150 - Mza.

REQUIERE PERITO MERCANTIL

Para su departamento administrativo con experiencia y deseos de progreso. Presentarse para entrevista de 17.30 hasta 19.30 hs., dias habiles.

11|3|F|53407|12|3

Cortamos y Doblamos Chapas

LOS MEJORES PRECIOS
ENTREGA INMEDIATA

Tropero Sosa 896 - San José - Guaymallén - Mza.

11|3|F|53409|14|3

HIERRO DE CONSTRUCCION Nº 4,2 AL 25

TENEMOS CEMENTO PORTLAND
CORRALON AVENIDA

San Martín 145 — Las Heras — Teléfono 216980

11|3|C|642|17|3

Librería GOMEZ AMAYA

BUENOS AIRES 154
(casi esquina Rioja)
Compra y venta textos Primarios y Secundarios. Cambio 2x1

11|3|F|53418|20|3

¿ORO?

¡Y seguimos pagando mejor! Suba 2 pisos.

Garibaldi 118, Piso 2, Local 2.
— MENDOZA —

11|3|C|614|17|3

AVISOS CLASIFICADOS

(Viene de la Pág. anterior)

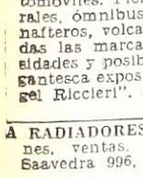

Compra y Venta de Negocios en General

RESIDENCIAL céntrica, 12 habitaciones amoblada, total 110 millones. José Federico Moreno 1575.

11|3|F|53464|12|3

Compra y Venta de Muebles

A. BENTURINO Tel. 244335-248730 ofrezca muebles, antigüedades artículos en general. Colón 669

3|3 Pte

A SELLA, Tel 247447 - Martillero. Tiburcio Berogas 776 ofrezca muebles, artículos hogar maquinas usadas; dinero en el acto.

11|2|F|6972|Pte

A. AMITRANO - Martillero. Teléfono 247711 Arístides Villanueva 332, ofrezca muebles, antigüedades, maquinarias artículos generales. Pagamos mejor. Anticipamos dinero.

9|6|F|2325 Pte

POR AUSENTARME vendo dormitorio nuevo Razón. San Miguel 1848, Las Heras.

11|3|C|642|11|3

Compra y Venta de Automotores y Cubiertas

A VENDEMOS, permutamos: Automóviles, Pick-Ups, Jeeps, Rurales, ómnibus, camiones Diesel, nafteros, volcadores, ruteros. Todas las marcas, modelos, necesidades y posibilidades. Visite gigantesca exposición: "Miguel Angel Riccieri". San Luis 540.

3|3|C|494|14|3

A RADIADORES Vigil, reparaciones, ventas. Consulte precios. Saavedra 996, S. José T. 258651.

2|3|C|235|3|4

A MOTORES Diesel Perkins 137 y 102, seminuevos. Liquidamos. "Riccieri". San Luis 540.

9|3|C|060|11|3

A PICK-UP Ford Diesel 1968, motor Perkins nuevo. "Riccieri". San Luis 540.

9|3|C|060|11|3

A DUEÑO compro automóvil, pago contado efectivo inmediato. Corrientes 29. Ciudad.

10|3|F|51586|12|3

A PICK-UP Dodge, modelo 1975 Mejor que nueva. Don Bosco 40. Mendoza.

10|3|C|284|11|3

A - VENDO camión Bedford 1947 naftero, buen estado, servo freno o permuto por Renault 4-L. Estanciera Rambler. Tratar: San Martín 2576. Ciudad. Tel. 214636.

11|3|C|517|13|3

A - COMPRO motor De Carlo 600-700 en el estado en que se encuentre. T. E. 253251.

11|3|C|493|11|2

A CAMION Mercedes Benz 1114/68 vendo. - Pedro B. Palacios 1160. Ciudad.

11|3|C|604|12|3

A AUTO Unión 65, vendo o permuto. Godoy Cruz y Avellaneda - Villa Nueva.

11|3|F|53447|11|3

A GORDINI 64, vendo o permuto Godoy Cruz y Avellaneda, Villa Nueva.

11|3|F|53448|11|3

A RENAULT 61-62, contado y cuotas. Godoy Cruz y Avellaneda, Villa Nueva.

11|3|F|53449|11|3

A MOTONETA Iso de lujo, buen estado. Total $ 20.000. Tel. 214626.

11|3|C|630|12|3

ATENCION: automóvil Rambler Classic 1966, estado general a toda prueba, permuto por Estanciera o Jeep. Coronel Plaza 651.

10|3|T|3109|11|3

AMI 8 flamante, a toda prueba vendo. Lavalle 333. Ciudad.

11|3|C|593|11|3

ATENCION: directamente dueño vende Polara 1969, mendocino impecable, acepto permutas, facilidades. Corrientes 29. Ciudad.

11|3|F|51607|11|3

ATENCION, vendo Jeep IKA 1963, carrozado. Pecas Automotores. - Buenos Aires 344.

11|3|F|53348|11|3

ATENCION: recibimos autos en consignación para la venta; Pick-Up y camiones. Pecas Automotores. Buenos Aires 344.

11|3|F|53350|31|3

ATENCION: vendo 4-L 1963, en buen estado. Pecas Automotores. Buenos Aires 344.

11|3|F|53349|11|3

CITROEN 3CV-1971: Nuevo. Unica mano. Vendo. Colón 147. Ciudad.

10,3,F,53235|11|3

COMPRO carrocería madera usada para Rastrojero. Joaquín V. González 366. Tel. 230039. Mendoza.

11|3|C|454|11|3

CAMION Dodge D. F. 600, 1970, frenos a aire, carrocería cargas generales, estado general muy bueno. Contado, permutas y facilidades. Perú 2050, Ciudad.

9|3|C|056|11|3

CAMIONETA Dodge D100, 1962, con motor reparado a nuevo, parte contado $ 200.000, permutas y facilidades. Perú 2950, Ciudad.

9|3|C|056|11|3

CUPES: G.T.X., Torino y Chevy 1971, 1972 y 1973 respectivamente, garantidas a toda prueba. Contado, permutas y facilidades. Perú 2950, Ciudad.

9|3|C|056|11|3

CUPE Fiat 800, 1969, color blanca, unica por su estado. Verla es comprarla. Contado, permutas y facilidades. Perú 2950, ciudad.

9|3|C|056|11|3

CAMIONES diesel volcadores. - Vendemos, permutamos: Dodge 1975, 1969, 1962; Chevrolet 1970; Ford 1965, 1962, 1957, 1956; Bedford 1966, 1961, 1957. - Ruteros: Dodge 1970; OM 1962, Scania Man 1957. - Nafteros: Chevrolet 1957; Ford 1956; Dodge 1960. "Miguel Angel Riccieri". - San Luis 540.

9|3|C|060|11|3

COMPRO Slambretta, pago contado. Salta 1242.

10|3|F|53145|11|3

CAMION Chevrolet 57, alta, baja, caja metálica, volquete. Pedernera 527. San José.

10|3|C|477|478|11|3|A|D

CAMION Ford 700, año 73, impecable estado general, vendo, permuto. San Luis 241. Ciudad.

11|3|C|454|12|3

COMPRO camioneta Peugeot, operación inmediata. Rioja 922. C.

11|3|T|3169|11|3

CITROEN 2 CV 1966 impecable, vendo. Don Bosco 99. Cdad.

11|3|C|560|11|3

COMPRO unidades usadas modelo 62 en adelante. Buenos Aires Nº 344. Mza.

11|3|F|53375|31|3

COMPRO carrocerías ruteras en buen estado. Independencia y Acceso Norte. Tel. 220237.

11|3|C|534|11|3

CAMIONETA Chevrolet 1967, Brava, motor a prueba. Lavalle 333. Ciudad. Tel. 258491.

11|3|C|637|11|3

COMPRO R-12 contado. Soy interesado directo. Tel. 214061.

11|3|C|642|11|3

CHEVROLET Super 1965, única mano, en muy buenas condiciones generales, parte contado $ 260.000, permutas y facilidades. Perú 2950, Ciudad.

9|3|C|056|11|3

CHEVY 70, vendo. Benavente 447, Villa Nueva. Tel. 261155.

10|3|F|53219|11|3

CHEQUERA Rombo 80, once cuotas, Renault 6, vendo. T. 960164.

11|3|F|53341|11|3

EN EFECTIVO compro a particular coche modelo 65 al 71, Falcon, Peugeot, Fiat 1500. - José Albino Gutierrez 345, Gutierrez, Maipú.

11|3|F|53346|12|3

FORD F-100, doble cabina, 1963, mecánica, chapería y pintura impecable, ideal para cazadores, verla es comprarla. Contado, permutas y facilidades. - Perú 2950, Ciudad.

9|3|C|056|11|3

FORD Falcon Futura 1974, 221, caja de 4ta. vendo, recibo permuta. Clark 422. Ciudad.

10|3|C|272|11|3

FIAT 1500 Cupé 69, vendo. Benavente 4457, Villa Nueva. Teléfono 261155.

10|3|F|53223|11|3

FIAT 128-71, vendo. - Benavente 4457 - Villa Nueva. Tel. 261155.

10|3|F|53221|11|3

FIAT 600 compro muy buen estado, modelo 68 en adelante, a particular. Tratar: San Martín 2080. G. Cruz. De 9 a 14.

11|3|C|434|485|11|3|D

FLAMANTE cupé Fiat 125-73, roja, vendo. Lavalle 333. Cdad.

11|3|C|593|12|3

FIAT 600-64, excelente, ofertas contado. Perú 594. 11|3|C|584|11|3

FIAT 1600-71, unico, vendo o permuto. Espejo 519, Ciudad.

11|3|C|606|11|3

HOY vendo auto Rambler 64, buen estado. Lavalle 333. Ciudad.

11|3|C|593|11|3

ISETTA 300 reparado 0 km., gomas y batería nuevas, vendo urgente. Hammarskjold 774. Teléfono 240131.

11|3|C|616|11|3

MOTO Gilera monocasco, buen estado, unicamente contado vendo. Tratar de 16 a 20.30. Galería Rosso L. 5 y 7. Alem y San Martín. Mza.

10|3|C|300|11|3

MOTOR Mercedes Benz 180, 4 cilindros, vendo. - Pedernera 527. San José.

10|3|C|477|478|11|3|A|D

MOTOR Diesel Perkins, 104 H.P., funcionando, con caja 4ta. Vendo, 25 de Mayo 2157, Guaymallén (Santucci).

11|3|F|53450|11|3

PEUGEOT 404, 1967, con motor reparado, en perfecto estado de uso, parte contado $ 280.000 permutas y facilidades. - Perú 2950, Ciudad.

9|3|C|056|11|3

PEUGEOT 504|73 XE vendo, permuto por Fiat 128 o similar. Salta 979. Ciudad.

11|3|T|3145|11|3

PARTICULAR vendo camioneta Chevrolet 68, contado, Pedro Vargas 256, Dorrego.

11|3|C|544|11|3

POR ausentarme vendo hermosa Kombi Volkswagen. San Martín Sur 1104, Godoy Cruz.

11|3|F|53437|12|3

PICK-UP Diesel Dodge D-200, modelo 1969, vendo contado. San Martín Sur 1104, Godoy Cruz, Mendoza.

11|3|F|53439|12|3

PARTICULAR compro auto chico modelo 64 en adelante. Pago contado. Mexico 2051 - Dpto. 2, Godoy Cruz. En horario fuera de comercio.

11|3|C|622|11|3

RASTROJERO mod. 66 vendo o permuto por camion nafteno volcador mod. 62 en adelante. Paraguay 1020, G. C.

8|3|C|727|13|3

REGALO casco, cigueñal, cilindro, parabrisas, coche N. S. U., 6.000 pesos. Colón y Gutenberg. San Jose. Guaymallén.

10|3|C|400|401|11|3|D

RURAL Classic 380 modelo 1968, c. direccion hidráulica, vendo, joya. Pedro B. Palacios 1160. Ciudad.

11|3|C|604|12|3

RENAULT 12-73 muy bueno, vendo o permuto. Espejo 519, Ciudad.

11|3|C|606|11|3

RENAULT 71, bueno. Vendo o permuto. Espejo 519, Ciudad.

11|3|C|606|11|3

SEMI Koller, vendo. Benavente 4457, Villa Nueva. Tel. 261155.

10|3|F|53217|11|3

SE VENDE motoneta Frankie Bizzo m. 61, 125 cc. Córdoba 158 G. Cruz.

11|3|C|528|11|3

TRACTOR Fahr viñatero con motor Mercedes Benz, vendo. Pedernera 527. San José.

10|3|C|477|478|11|3|A|D

TAXI Chevrolet 68 vendo, recibo vehículo chico, diferencia al contado. Total 360.000. Parada centrica. Ortiz y Tacuari. Las Heras.

11|3|C|532|11|3

VENDO caja de velocidad y diferencial Ika. Lisandro Moyano 2874. Las Heras.

9|3|C|21|11|3

VENDO Citroen mod. 62. Avellaneda 30. Ciudad. De 15.30 a 20.30 horas.

10|3|C|198|11|3

VENDO Slambretta standard Olascoaga 354. Dpto. 3. Las Heras.

10|3|C|234|235|11|3

VENDO Ford 40 única mano, impecable. Pasteur 967. S. José.

10|3|C|240|11|3

VENDO Opel 58. - Peru 1565.

10|3|C|253|11|3

VENDO o permuto mayor precio, rural Unión 1965, horario de comercio. Sarmiento 233. Ciudad.

11|3|T|3132|12|3

VENDO cupé Chevy Serie 2, modelo 1973; acepto permuta de menor valor y oferta de contado. Soler 327. Mendoza.

11|3|T|3140|11|3

VENDO o permuto Dodge m. 66 por F-100. - Saturnino Ferreyra 245. Gral. Gutiérrez.

11|3|F|53301|11|3

VENDO camioneta F-100, 62, muy buen precio. 12 de Octubre 86. Las Heras. Nace en Cnel. Díaz.

11|3|C|413|12|3

VENDO Fiat 600 m. 68, estado excelente. O'Brien 932. S. José.

11|3|C|506|11|3

VENDO moto Gilera modelo 1969, 200 c.c. Guaymallén. Dorrego. Lavalleja 278.

11|3|C|520|12|3

VENDO acoplado Helvética de 6.50 de largo, carrozado y engomado. Tratar: Cervantes 1317. Godoy Cruz. Tel. 220274.

11|3|T|3166|12|3

VENDO Balancín Bedford modelo 65, con motor 1114, nuevo, listo para trabajar, o permuto por camion con volcador. Cervantes 1317.

11|3|T|3167|12|3

VENDO motor F-600 modelo 74. Tratar: Av. España 1541. Las Heras.

11|3|T|3162|13|3

VENDO camion De Soto 1962, con volquete. Libertad 1170, - Villa Nueva, Guaymallén.

11|3|F|53443|14|3

VENDO caja de velocidad Ford F-100 1ra. sincronizada. - Rodríguez 2328, Ciudad. Tel. 253389.

11|3|C|613|10|3

VENDO Renault 61, Z 79.000. - Sargento Cabral 1881, Las Heras.

11|3|C|642|11|3

VENDO motocarga 125 c.c. mod. 1965, con cúpula nueva. Pueyrredon 105, Godoy Cruz.

11|3|F|51601|11|3

VENTAS VARIAS

A PRECIOS increibles, estanterías Morwin, mostradores, vitrinas. Amplias facilidades) Alto S. R. L. San Martín 520, G. Cruz. Teléfono 220308. Mendoza. Agencia Luján: Balcarce Nº 188. 19|9|F|92563 Pte.

A - OFERTAS: Estanterías metálicas, mostradores carniceros, variedades en vitrinas, góndolas, exhibidores, bodeguitas, canastas, revisteros, escaleras metálicas, guardarropas, balanzas, sillas. Facilidades. - Petazzi Hnos. Ituzaingo 2454. Telef. 251406.

3|3|C|976|14|3

A - TACHOS de cosecha $ 800. - Bandera de los Andes 2119.

3|3|C|969|3|4

A TRAJES, vestidos, pantalones, camas San Lorenzo 1797, Barrio Sarmiento. Guaymallén.

6|3|C|136|12|3

A - VENDO circular escuadradora combinada escopladora. - Jujuy 331. Mendoza.

11|3|C|535|11|3

AHORRE fábrica estanterías metálicas, mostradores, vitrinas, exhibidores. Créditos. San Martín 2614.

4|3|C|691|692|14|3|D

ATENCION, vendo grupo electrógeno ideal para casa de campo. La Plata 623. Ciudad. Mendoza.

10|3|C|148|11|3

BALANZAS, heladeras, estanterías metálicas, vitrinas, mostradores exhibidores, nuevos, usados. Créditos San Martín 2614. Teléfono 251740.

3|2|F|14633|Pte|D

BIANCHI legítima, balanzas, hornos, lavadora de alfones, etc., directo fábrica. Teléfono 243820.

7|3|F|49701|31|3

BOMBA de agua para casa familia, vendo buen estado. Sobremonte 386. Ciudad.

11|3|C|460|12|3

CORTINAS americanas fabricacion y colocacion inmediatas - Tel. 216489.

7|3|C|249|13|3

CACHORROS caniches, padres a la vista. De mañana. Ugarte 373. La Puntilla.

9|3|T|3057|11|3

CALCULADORA electrónica de bolsillo, grabador casette importados, vendo por viaje. Avenida San Martín 3145. Mendoza.

10|3|C|173|11|3

CAMARA frigorífica modular, medidas 4,20 x 3,00 x 2,10; heladera carnicera 124 pies; horno pizzero, vendo. Hoy y mañana. Tratar: Pescadería D'Ambra. Mercado Central.

10|3|C|491|492|12|3|A|D

CACHORROS ovejero aleman vendo, manto negro. Juan de Dios Videla 542, Ciudad.

11|3|C|576|11|3

DORMITORIOS, comedores, living, modulares, roperos, tollettes, cómodas, colchones, camas, mesas luz, sillas, vitrinas comedor, cristales, espejos, artículos varios. Precios ocasion. Coronel Plaza 63. Ciudad.

11|3|C|612|11|3

ESTANTERIAS metálicas modulares, exhibidores. Financiación Fábrica 9 de Julio 1733 Teléfono 216535

2|1|F|20036 Pte.

FABRICAS de aceitunas, vendo máquinas y utensilios, envases, latas, frascos, bordelesas, cubas y demás cosas. Hablar con Sr. Hernandez. Tel. 248501.

11|3|C|423|11|3

HELADERAS comerciales, televisores 23", bicicletas, tocadiscos, cocinas, lavarropas, calefones, elevadores voltaje. Precio ocasión. Coronel Plaza 63. Ciudad.

11|3|C|612|11|3

HORMIGONERAS, varias medidas con financiación. - Guemes y Pellegrini - San José.

6|3|C|940|15|3

LIQUIDAMOS televisores usados reparados a nuevo. Consulte precios. Telefono 253993. Ameghino 126. Ciudad.

5|3|C|51|14|3

LADRILLONES de primera, pesos 4.00 con derecho rechazo. Telefono 257080.

9|3|C|20|12|3

LIQUIDO nuevitos, heladera, máquina coser, cocina, tocadisco Winco, todo $ 29.500. - 25 de Mayo 765, Guaymallén.

11|3|C|550|11|3

MUEBLES de cocina de lujo; mesadas todo tipo; piletas; cocinas, lavarropas. Compare precios. Facilidades. - Alberdi 143. Mendoza. Tel. 257317.

16|2|C|410|19|3

MAQUINAS escribir $ 900 mensuales; calcular $ 340 Garantidas. Tel 215964. Armando.

9|3|C|857|15|3

MAQUINA coser Singer vendo 950, ropero y cama. Salta 1829.

11|3|F|53303|11|3

PARTICULAR vende sus muebles y artículos del hogar. Huarpes 315.

10|3|C|211|11|3

RELOJ Election con pulsera fillgrana oro, gruesa, vendo particular, urgente. Hammarskjold 774. Telefono 240131.

11|3|C|616|11|3

SILLAS escandinavas, coloniales a mitad de precio. Sarmiento 477. Guaymallén.

9|3|F|49996|11|3

TORNO 1,50 mts., vendo o permuto. Olascoaga 1759. Ciudad.

11|3|C|361|15|3

TALADRO eléctrico 16 mm., manual, vendo. Río Negro 2067. Gillén. Mza.

11|3|C|638|11|3

VITRINAS mercería, juegos peluquería hombre, alacenas, motores ¼, mesones, mesas, radios-combinados, máquinas coser, aparadores americanos, cartres campaña, artículos varios. Precios ocasion. Coronel Plaza 63. Ciudad.

11|3|C|612|11|3

VENDO máquina armadora de pan marca Carigliño; heladera marca Westinghouse y una cupé Ford 42, 6 cilindros. Tratar calle Estados Unidos, lote 32, m. G., Bº Escorihuela, Rodeo de la Cruz, Mza.

9|3|C|972|11|3

VENDO perritos pekineses. Pueyrredon Nº 408. Dgo. Gillen.

11|3|C|372|13|3

VENDO 2 cachorros ovejero aleman. Tratar: Independencia 2488. Las Heras.

11|3|C|390|13|3

VENDO boxer atigrado muy fino o permuto mas chico. Avda. Belgrano 2561. Ciudad.

11|3|C|503|11|3

VENDO monito Caraya al mejor postor. Belgrano 873. 5º "A".

11|3|C|509|11|3

VENDO máquina tejer prácticamente nueva. Boulogne Sur Mer 951. Ciudad.

11|3|T|3164|11|3

VENDO: soldadora eléctrica, 2 morsas, juego mechas, machos, herramientas varias. O'Brien 745, San José.

11|3|C|592|11|3

VENDO 6 sillas tapizadas, aparador y mesa. Berutti 1104, Dorrego, entrar por Cobo.

11|3|C|562|11|3

Compras Varias

A DOMICILIO vamos a comprarle muebles y objetos del hogar, herramientas trabajo, instalaciones comerciales y toda clase artículos general. Pagamos los mejores precios. Consultenos. Coronel Plaza 63. Ciudad. Tel. 214331. Recorte este aviso. 11|3|C|612|11|3

"A-A". AMITRANO - Martillero. Tel. 247711. Arístides Villanueva Nº 332, ofrezca muebles, antigüedades, maquinarias artículos generales. Pagamos mejor Anticipamos dinero.

9|6|F|12224|Pte

A - BENTURINO - Martillero. Teléfono 248730 y 244335. Av. Colón 669. Ofrezca muebles, antigüedades, artículos de hogar Anticipo dinero.

2|1|F|7829 Pte

A. SELLA, Martilleros Tel. 247447 Tiburcio Berogas 776, ofrezca muebles, artículos hogar, maquinas usadas. - Dinero en el acto.

11|2|F|35991|Pte

A TRAJES usados compro, pantalones, camisas, vestidos, pulóveres, tapados. Llame Telef. 252411. Alberdi 77. Ciudad.

4|3|C|376|13|3

A TRAJES, sacos, pulóveres, camisas, pantalones, zapatos, colchones, bicicletas. Tel. 262324 - Guajardo.

8|3|C|685|11|3

COMPRO contado motores electricos, amoladoras, compresores, agujereadoras de banco, soldadoras. Bobinados rapidos. - San Martín 359 - Las Heras.

10|2|C|649|1|4

COMPRO chatarra, metales, vehículos para desarmar, lavarropas, televisores. T. 261743.

8|3|C|640|641|17|3|D

COMPRO hormigonera chica, tipo carretilla, contado. Eusebio Blanco 248. Mza.

11|3|C|380|11|2

COMPRO máquinas de coser industrial recta y remalladora "Overlok". Pago contado. Tel. 224534.

11|3|C|467|13|3

COMPRO máquina de escribir mínimo 105 espacios. Sr. Alfano. Espejo 25. Primer Piso. Telefono 257056.

11|3|C|489|11|3

COMPRO tanque p/vino aprox. 7.000 lts. Tel. 261049.

11|3|C|555|13|3

REMALLADORA 3 o 5 hilos compro. Tel. 259678.

11|3|C|527|12|3

Combinados, Cambiadores y Televisores

CAMBIE el tubo de su televisor y páguelo a crédito. Garibaldi 374. Tel. 248066.

10|3|F|31631 Pte.

REPARO a domicilio en el acto, televisores, combinados. Teléfono 250393.

10|3|C|747|12|3

SERVICE TV y combinados Doberman. Ameghino 126. Ciudad. Telef. 253993.

26|2|C|119|15|3

...y con TARIFA COMBINADA más lectores con menor costo!

Además: DESCUENTOS ESPECIALES del 10 - 15 - 20 % Por PUBLICACIONES CONSECUTIVAS (por caja)

Consúltenos!

simples económicos super eficaces AVISOS CLASIFICADOS LOS ANDES EL ANDINO 100X100 MAS VENDEDORES

Combinados, Cambiadores y Televisores

CAMBIE el tubo de su televisor y páguelo a crédito. Garibaldi 374. Tel. 248066.

10|3|F|31631 Pte.

REPARO a domicilio en el acto, televisores, combinados. Teléfono 250393.

10|3|C|747|12|3

SERVICE TV y combinados Doberman. Ameghino 126. Ciudad. Telef. 253993.

26|2|C|119|15|3

Ocupaciones Varias Pedidas

A CAMISERAS o pantaloneras con práctica en máquina industrial necesito. Presentarse unicamente de mañana 8 a 13 horas. Abrahan Lemos 34|4 Ciudad, micro 13-A (2 cuadras Policlínico Ferroviario).

10|3|T|03121|11|3

A NECESITO oficial chapista al tanto por ciento. Joaquín V. González 351. Godoy Cruz.

11|3|C|474|12|3

A NECESITO medios y oficiales muebleros, carpinteros, competentes, buen jornal. Jujuy 331. Mza.

11|3|C|535|11|3

A LUSTRADOR de muebles se necesita para fábrica. Inutil presentarse sin experiencia. - Arizu 245, Godoy Cruz.

11|3|T|03153|12|3

APRENDICES mayores de 18 años, necesita Muebles Monso. Carril Rodríguez Peña 3000, Gutiérrez Maipú (frente a Vildoza). Presentarse de 7 a 16 hs.

10|3|C|288|11|3

ALBAÑILES exclusivamente oficiales trabajo permanente. Rodríguez Peña 2160 Godoy Cruz Bga. Crillon.

11|3|C|570|11|3

CURSOS prácticos máquinas y herramientas, tornería, soldadura. Lo capacitan para ingresar a talleres metalúrgicos o industriales. Fundación E. A. G. Juan G. Godoy 969 (altura calle Dorrego al 300). Guaymallén.

5|3|C|943|11|3

CAPATAZ encargado para finca 25 de Mayo. San Rafael. Escribir manuscrito indicando edad, estado civil, estudios cursados, pretensiones, empleos anteriores. Garantizamos reserva. Obligación vivir en finca. Estanciero. Poste Restante (28). Diario Los Andes.

11|3|F|53451|11|3

CAMIONES volcadores se necesitan, presentarse en Barrio Alimentación, de 7 a 12 y de 14 a 19, calle Las Cañas y Olmedo Dorrego. Guaymallén.

11|3|C|591|12|3

DAMA de compañía entre 40 y 50 años, para señora sola. Buen sueldo y comodidades totales. - Presentarse con referencia. Av. España 2876, Ciudad.

11|3|F|53335|12|3

EMPLEADA preferible perito mercantil para secretaria. Tratar de 8 a 12 hs. Pasaje Zeballos 71.

11|3|F|53302|11|3

ENCARGADO o capataz bodega, preferentemente jubilado joven con más 20 años experiencia necesitamos. Escribir manuscrito indicando: edad, estado civil, pretensiones, empleos anteriores. J.C. Poste Restante (29). Diario Los Andes.

11|3|F|52452|11|3

ENOLOGO recién recibido, para bodega, full-time. 40 km. ciudad. Escribir manuscrito indicando edad, estado civil, títulos habilitantes, experiencias y pretensiones. Seguro porvenir y perspectivas. J. C. Poste Restante (30). Diario Los Andes.

11|3|F|53453|11|3

IMPORTANTE empresa necesita operario a máquina de contabilidad con conocimientos contables. Soler Diego y Cía. Ruta Acceso Norte. Km. 6. Las Heras.

11|3|T|03143|11|3

IMPORTANTE empresa necesita oficiales carpinteros. Soler, Diego y Cía. Ruta Acceso Norte. Km. 6. Las Heras.

11|3|T|03144|11|3

IMPORTANTE institución necesita cadete 15 a 16 años con conocimientos dactiloscopia. Tel. 222815.

11|3|T|03131|11|3

JOVEN buena presencia se ofrece servicio militar, estudios secundarios, contabilidad, dactilografía, reditos, dispone todo el día a ingresar inmediatamente. Escribir Poste Restante M.B. (6) Diario LOS ANDES.

11|3|C|483|11|3

MEDIO oficial pintor de obra, necesito, de 8 a 10 en Juan B. Justo Nº 526. Ciudad.

10|3|C|511|512|11|3|T

MECANICO competente automotor necesitamos. P. de los Andes 2259. Ciudad.

10|3|C|583|10|3

MANICURA necesito, 2 días por semana. Telef. 290216.

11|3|T|3174|11|3

NECESITO medio oficial pintor de automóviles. Videla Castillo 307. Ciudad.

10|3|T|3090|11|3

NECESITO oficial pintor para muebles metálicos. Río Juramento 1668. Godoy Cruz. Tel. 226688.

10|3|C|158|12|3

NECESITO zarandeadores de arena a pala. Doy zaranda. Capital Candelaria 1182. Barrio San Ignacio.

10|3|F|51590|11|3

NECESITO personal para cosecha de manzanas y uvas. Salta 155. Ciudad.

10|3|C|325|11|3

NECESITO 1½ oficial pintor auto. Perú 1565. Ciudad.

11|3|C|366|11|3

NECESITO oficiales carpintero Lagomaggiore 781. Ciudad.

11|3|C|399|13|3

NECESITO persona entendida en la confección sombreros dama 9 de Julio 1357. Local 2.

11|3|C|504|1|3

NECESITO parrillero para restaurante que sepa algo de cocina. Remedios Escalada de Dorrego.

11|3|T|03157|11|3

(Más avisos en la Pág. siguiente)

Camiones Volcadores
Necesitamos Para Obra en Maipú
Malabia 213 — Carrodilla
10|3|F|53171|11|3

SOMECA s.a. SOCIEDAD MENDOCINA DE CALES Y AFINES
Urquiza 357 - Tel. 250158 - Mza.
HIERRO - CAL - YESO - PLOMO CEMENTO - SANITARIOS
PRECIOS ESPECIALES A EMPRESAS CONSTRUCTORAS Y REVENDEDORES

GAMULANES y GAMUZAS
LIMPIAMOS Y RETEÑIMOS $750
RETIRAMOS Y ENVIAMOS A DOMICILIO
Tintorería TEX B. de los Andes 603. T. 259256. San José - Rioja y San Luis. T. 214193 - Ciudad.
10|3|F|53201|11|3

LA PIPA COMPRA
ORO
Precio real O.F. $ 1.300. Hasta $ 690 18 K. - Galería Tonsa - Local A-23 (Entrando por Catamarca)
9|3|C|982|12|3

TACHOS
DE COSECHA
$ 800 c/u.
Bandera de los Andes 2119
5|3|C|969|24|3

ORO
COMPRA - VENTA MONEDA
Superamos cualquier oferta a comerciantes y particulares. Atención de 8 a 13 y de 16 a 21 horas.
SAN MARTIN 1027
Local 70 - Galería Piazza
8|3|C|349|13|3

EN SAN RAFAEL
Compramos uva
MEJORES PRECIOS Y CONDICIONES
Comandante Salas 138, de 16 a 20 horas - En Bodega Guidarelli (Soitue), viernes de 14 a 20 y sábado de 8 a 12
10|3|F|53190|12|3

CEBADA FORRAJERA AVENA
SELECCIONADAS DE 1ª
LLAVER Agrícola S.A.
Teléfono 42526 - Rivadavia — MENDOZA —
9|3|F|49938|14|3|A

SE NECESITAN
DOS MEDIOS OFICIALES TORNEROS
Escribir dando referencias completas a: D.P.G. (15), Pte. Rte. Diario LOS ANDES.
10|3|C|070|11|3

ORO
COMPRO - SUPERO OFERTA
Necochea 62 - L. 15
Su consulta no nos molesta
8|3|C|694|11|3

NECESITAMOS BODEGA
PARA ELABORAR O DEPOSITO
ENTRE SAN MARTIN Y MENDOZA
Primitivo de la Reta 1024 - Piso 1º - Ofic. 96 - Mza. - Tel. 243173 De 8 a 12 horas.
11|3|C|487|11|3

FICHAS
De aluminio para la COSECHA
MAS DE 50 AÑOS DE EXPERIENCIA Y CONFIANZA
LUPPOLI — ENTRE RIOS 63 - MENDOZA

CAMIONES VOLCADORES
Precisamos, Obra San Martín (centro). Tratar: Bº Bóvedas o Córdoba.
11|3|T|03136|11|3

ORO
Joyería BASSO
PAGO $ 140.000 Gr. Of.
RESCATO POLIZAS
SAN JUAN 1359
9|3|C|954|15|3

Bgas. y Vdos. Humberto Navarro
COMPRO UVAS MEZCLAS
CONTADO
MAZA y SAENZ - RUSSELL - MAIPU - MENDOZA.
10|3|C|283|11|3

GALPON Y TERRENO
A 7 cuadras Av. Acceso. Superficie 6.500, 3 galpones nuevos, con 1.700 Mts. cubiertos y casa. $ 7.500.000, facilidades.
PROVIVIENDA — Perú 1214
11|3|F|53278|11|3

OFICIAL GOMERO
Muy competente. Sueldo $ 11.200, más comisión, salario familiar, leyes sociales. Tratar 8 a 12 y 16 a 21.30 horas:
CINCOTTA
SAN JUAN 430 — CIUDAD
10|3|C|015|11|3

SE DA
Tierra Cargada
Tratar: Barrio Bóvedas o Córdoba - San Martín.
11|3|T|03135|11|3

CUERO
Chaquetas, gabanes, tapados de napa, gamuza, gamulanes para ambos sexos. Boulogne Sur Mer 1677. Inclus. sábado todo el día. TELEFONO 230377
5|3|C|621|29|3

COMPRO MUEBLES
COMPRO O ANTICIPO DINERO POR SUS MUEBLES Y VARIOS
REMATAMOS ESTE DOMINGO
REMATES SELLA
T. BENEGAS 776
TELEFONO 247447
8|3|F|49719|11|3

TACHOS
Para Cosecha
ARCURI - Garibaldi 502 - Mza. - Tel. 246403.
26|2|C|976|12|3

BODEGAS Y VIÑEDOS
JUAN Y JORGE GABRIELLI S.C.A.
Dándose cumplimiento al Art. 107 de la Ley 20.744 (Contrato de Trabajo), cítase al personal temporario de cosecha y elaboración de uva para que en las próximas 48 horas se presenten en nuestras fincas y bodega, sitas en El Peral - Tupungato. Caso contrario se considerará renuncia espontánea a la relación laboral.
UNICO AVISO
11|3|C|522|11|3

ALQUILAMOS BODEGA
PARA DEPOSITO
Necesitamos Bodega con capacidad de 500.000 a 2.000.000 de litros — Tratar: A. Villanueva 731 Mendoza — Teléfono 248817.
11|3|C|495|12|3

AUXILIAR CONTABLE
Con conocimientos básicos de Contabilidad y excelente dactilografía. Servicio militar cumplido. Dirigirse por carta manuscrita indicando datos personales y antecedentes a: Poste Restante Diario LOS ANDES - Gerente (G.).
11|3|F|52351|11|3

NECESITAMOS CAMIONES
Acarreo Uva de Beltrán a Chapanay - 30 Km.
Tratar: Primitivo de la Reta 1024 - Piso 1º - Oficina 96 - Mza. Tel. 243173. De 8 a 12 horas, o en Finca "La Lidia", calle Las Margaritas, 9 Kms. al norte de Ruta 7. Fray Luis Beltrán. De 16 a 20 horas.
11|3|C|487|11|3

SEÑORITAS
MUY BUENA PRESENCIA, PARA PROMOCION Y VENTA - Artículo único, sin competencia
NECESITO Para Zona Godoy Cruz
TRATAR:
Paso de los Andes 15 - Tel. 246572 - Ciudad - Mza.
11|3|F|53413|14|3

UNICO AVISO
CULTIVOS INDUSTRIALES S.A.C.I. y F.
COSECHA Y ELABORACION UVAS 1976
Dando cumplimiento al Art. 107, de la Ley Nº 20.744/74 (Contrato de Trabajo), cítase al personal temporario para que en las próximas 48 horas se presenten munidos de documentos de identidad, en la Bodega y Fincas, sita en Ruta 40, Km. 82, Tunuyán, Mendoza. Donde prestaron servicios en la Cosecha 1975. Caso contrario, considérase espontánea renuncia a la relación laboral.
11|3|F|53330|11|3

VELDEPIEDRA S.R. LIMITADA
Cítase al personal temporario de cosecha y elaboración de vino a presentarse en el término de 48 horas, munido de documento de identidad, en Martín García s/n., Ciudad - Rivadavia - Mendoza. La no presentación en el término fijado, será considerada como renuncia espontánea a la relación laboral. (Art. 107, Ley 20.744).
UNICO AVISO
11|3|F|53374|11|3

Sereno para Bodega
En Rodeo de la Cruz - Preferentemente retirado de Fuerzas Armadas o de Seguridad.
MENDOZA
CARRIL NACIONAL 5681 RODEO DE LA CRUZ
11|3|F|53344|11|3

ALAMO - EUCALIPTOS Y OTRAS VARIEDADES
En pie y o aserradero, tablas y tablones compro contado. Adelantado a fecha tala. - Teléfonos: 260591 - 262367.
11|3|C|619|11|3

VENDO BLOCK
Semiarmado Bedford Mod. 67 Usado - Buen estado. Monteaseros 153 Teléfono: 21291. SAN RAFAEL - (MZA.).
11|3|F|53475|11|3

VENDO TOMATE
PINTON PERITA 2 HAS.
Vistalba Santa Elena. Atrás boite El Diablo. - Noroña.
11|3|C|552|11|3

A ESTRENAR
2 casas 6ª Sección, living, 4 dormitorios, 3 baños, comedor diario, cochera: m$n. 450.000.000. Recibo permutas. Weizman. 250277 - 225955.
11|3|C|573|11|3

AKAI - CR - 81 D
BANDEJA GRABADORA DE MAGAZINE
CATAMARCA 16
11|3|C|611|11|3

CUPE FIAT 125
MODELO 1973
Impecable - Vendo Contado.
Godoy Cruz 1234 - San José.
11|3|C|595|11|3

AUTOSERVICE o SUPERMERCADO
COMPRO O ALQUILO
OFERTAS AL TELEFONO 252784
Compro mercaderías en existencia
11|3|C|595|11|3

¿ORO?
¡Pagamos precio internacional! Suba 2 pisos.
Garibaldi 118, Piso 2, Local 2.
— MENDOZA —
11|3|C|614|17|3

COMPRO
MAQUINARIAS CARPINTERIA
SIERRA SINFIN de 70 a 80 cms., Garlopa de 30 a 40 cms. Cepilladora de 40 a 50 cms. Lijadora de banco de una cinta. Agujereadora (escopladora); Espigadora chica. Escuchamos propuestas compra o alquiler taller completo.
LAVALLE 609 - SAN JOSE - GLLEN. TEL. 257169
11|3|T|03180|11|3

Bodega y Viñedos
Próspero Benedetti
Dando cumplimiento al Art. 107 de la Ley 20.744 (Contrato de Trabajo), cítase al personal temporario elaboración de vino, se presente dentro de las 48 horas munido de su documento de identidad, en su domicilio de San Isidro 58, Ciudad Rivadavia y Ruta 7 s/n., La Paz, Mendoza. En caso de no presentarse, consideramos extinción de la relación laboral.
UNICO AVISO
11|3|F|53396|11|3

¿ORO?
SUBA 2 PISOS Y "¡GANARA VARIOS PESOS!"
Garibaldi 118, Piso 2, Local 2.
— MENDOZA —
11|3|C|614|17|3

MOSCATEL
VENDO
AL BULTO O POR Kgs.
EN GUAYMALLEN
9 DE JULIO 925 - MENDOZA
TELEF. 241271
11|3|F|53373|11|3

BODEGAS y VIÑEDOS ELHOM S.A.
Compramos Uvas
TINTAS - BLANCAS - MEZCLAS - Contado y plazos
Elaboramos por cuenta de terceros. Adelantamos para cosecha y acarreo. - Tratar en Bodega: San Martín s/n.
LA CONSULTA — SAN CARLOS — MENDOZA
11|3|C|601|11|3

SALON
y entrepiso, 150 metros, teléfono, Lavalle, 1 cuadra San Martín. T. $ 65.000.000. Provivienda. Perú 1214 TEL. 255813-258054.
11|3|C|576|11|3

COMPRO DEPARTAMENTO
Chileno compra departamento 1-2 ambiente y dependencias. - Pago contado. P.R. Diario LOS ANDES C.D. (3).
11|3|C|626|11|3

NECESITAMOS
Jubilado Para Trabajos Generales
PRESENTARSE DE 7 A 12 HS.
ALEM 1898 — BENEGAS — GODOY CRUZ.
11|3|F|53417|11|3

ORO
Consulte, traiga precio, si es real lo superamos. Trabajamos hasta con $ 15 de margen.
Honestidad y Seriedad
JOYERIA MARTINEZ
San Martín 901, Gal. Rosso L. 9
11|3|C|590|11|3

AVISOS CLASIFICADOS

(Viene de la Pág. anterior)

Ocupaciones Varias Pedidas

NECESITO matrimonio argentino para quehaceres domésticos; el sepa manejar. Damos casa, comida, buen sueldo. Referencias. Boulogne Sur Mer 951.
11|3|T|3163|11|3

NECESITO oficial o medio oficial carpintero. Mexico 2055, Godoy Cruz.
11|3|C|648|12|3

NECESITO vendedora en artículos de vestir, presentarse con referencias, únicamente de 8 a 10 horas. Las Heras 415. - Mendoza.
11|3|C|368|11|3

OPERARIA práctica en máquina Oberlok (remalladora) necesito. Presentarse únicamente de mañana 8 a 13 horas. Abrahan Lemos 3424, Ciudad. Micros 13-A (2 cuadras Policlínico Ferroviario).
10|3|T|03120|11|3

OFICIALES, medios oficiales, carpinteros y muebleros, necesito. Chacabuco 105. Ciudad
11|3|C|496|12|3

OFICIALES albañiles y armadores necesito. Obra Pedernera y Avenida de Acceso. San José
11|3|C|518|11|3

OFICIAL albañil necesito por trabajos de 30/40 días de duración. San Martín 435. Godoy Cruz.
11|3|C|571|11|3

PROMOTORAS - Promotores necesita "Mundo Jurídico". José Federico Moreno 1360, Ciudad. De 16.30 a 20 horas.
11|3|T|3179|12|3

SEÑORITAS de buena presencia se necesitan para club nocturno, buen sueldo. Tratar hoy, de 18 a 19.30. Morón 80. Mza.
9|3|C|925|11|3|D

SE NECESITA oficiales albañiles, buen sueldo. Roque Saenz Peña 472. Ciudad.
11|3|T|03133|11|3

SE NECESITA aprendiz adelantado o medio oficial pintor al duco. Presentarse en horario de comercio. San Martín 401. Godoy Cruz.
11|3|T|3177|11|3

SE NECESITA cadete. Av. España 808. Florería Le Petit Jardín.
11|3|T|3171|11|3

SE NECESITA medio oficial pintor de coches. Guillermo Molina 813. Dorrego.
11|3|C|594|11|3

SE NECESITAN oficiales y ayudantes de albañil. San Martín 121. Las Heras.
11|3|C|600|11|3

OFRECIDAS

JOVEN responsable para atender escritorio medio día, conocimientos máquina. Tel. 221727.
10|3|T|03122|11|3

SEÑORITA buena presencia, dactilógrafa, para oficina o comercio. Teléfono 980358.
10|3|F|53149|11|3

SEÑORA sola se ofrece para casera. Calle Pellegrini 77. Las Heras.
11|3|C|835|11|3

SE OFRECEN dos jóvenes para cualquier trabajo, horario: 17 en adelante. Poste restante diario LOS ANDES. I.I.F. E.R. A. (20).
11|3|C|365|11|3

SE RECIBEN llamadas telefónicas por encargo. Llamar al teléfono 225013.
11|3|F|51604|11|3

Ofrecidos Varios

EMPRESA GODOY CRUZ
DESTAPAR CLOACAS
Teléfono 241064
Atiendo: Luján, Maipú, Chacras de Coria. Destapo cañerías de agua caliente con equipos modernos. - Plomería, limpieza de calefones y cocinas.
11|3|C|537|11|3

"EMPRESA CIPOLLETTI"
DESTAPAR CLOACAS
Teléfono 256968
A destapar cloacas, desagües, plomería, gas, instalaciones de calefones, destape instantáneo con equipo moderno de cañería de agua caliente.
9|3|C|999|11|3

"ENRRI SERVICE"
DESTAPE DE CLOACAS DE URGENCIA
Teléfono 230680
Plomería, sopleteo de cañerías de agua caliente con equipos modernos. - Limpieza de calefones.
11|3|F|53343|11|3

A DESTAPAR cloacas, desagües, calefones, gas, plomería. "Trabajos garantidos" Tel. 250617
3|10|F|39365 Pte.

A PLOMI-GAS service urgente calefones, cocinas, plomería, gas en general, instalaciones. Atención 24 horas. Tel. 230777.
4|3|C|594|12|3

A DESAGOTE pozos y cámaras sépticas. Destape cloacas. La Moderna. Teléfono 243865.
4|3|C|682|1|4

A DESTAPAR cloacas, cañerías, calefones, plomería. Tel. 242948. J. B. Justo 564. G. Cruz.
9|3|C|08|15|3

A A SINGERMAN reparaciones máquinas coser. Vamos domicilio. Llame 225013.
11|3|C|292|12|3

A COMPAÑIA Integral Limpieza. Teléfono 220283. Lavado alfombras sueltas y colocadas. Juegos living. Rivadavia 956. G. Cruz.
11|3|F|53441|12|3

A HELADERAS, lavarropas, reparaciones garantidas. Correa Silva 2938. Ciudad.
2|1|C|465|20|3

A DOMICILIO reparación heladeras familiares, comerciales, lavarropas, asesoramiento gratis 260136.
6|1|F|48894 Pte.

A PLOMERO cloaquista. Arreglo artefactos sanitarios, gas, destape cañerías agua, cloacales, albañales T. 224050.
25|2|C|746|11|3

A DESAGOTE pozos, cámaras sépticas, limpieza cañerías. UNIMEV. Teléfono 261745.
16|10|F|99829|Pte.

"A CALEFONES" a gas exclusivamente reparamos. Instantáneos térmicos. Santa Fe 238 C. - Tel. 258853 - 261408.
26|2|C|986|28|3

A DESTAPAR cloacas, albañales, plomero, arreglo calefones, albañilería general. Tels.: 240058 - 223449.
28|2|C|743|14|3

A. SU ELECTRICISTA. Llame. Instalaciones en Gral. Radio - T.V. Teléfono 254779.
4|3|C|763|11|3

A MAQUINAS de coser, arreglos garantizados. Taller integral. Visitas domiciliarias. - Lamadrid 430. Teléfono 249178.
5|3|C|942|11|3

A DOMICILIO se ofrece plomero. Servicio rápido. Teléfonos 259929 y 220322.
8|3|C|495|12|3

A CERRADURAS, arreglo, coloco, nuevas. Voy a domicilio. Garantía. Teléfono 245012.
8|3|C|702|12|3

A DOMICILIO se ofrece plomero. Servicio rápido. Tel. 257286.
8|3|C|547|12|3

A PLOMERO cloaquista: Arreglo artefactos sanitarios, gas, destape cañerías agua, cloacales, albañales. Tel. 224050.
11|3|F|53252|12|3

ALBAÑILERIA general, impermeabilización techos. Trabajos urgentes. Garantía. Tel. 226045.
8|3|C|688|12|3

CLOAQUISTA responsable. Destapaciones y artefactos. Modernos equipos service. Teléfono 245721.
6|3|C|184|20|3

COLOCACION de mosaicos y azulejos, especialista en techos y frentes. Tel. 259576.
11|3|C|475|11|3

EX MECANICO Singer arreglo máquinas coser. T. 240350, G. Cruz 6235, Guaymallén.
11|3|C|572|11|3

IMPERMEABILIZAMOS terrazas, tejas, zinc, cielorrazos, telgopor. Garantía, financiación. 254475.
11|3|C|510|13|3

MAQUINAS de coser, service autorizado. Consulte precios. - Maquicenter. Fco. Moreno 2165. Teléfono 254384.
2|3|C|883|11|3

PINTURA empapelado, refacciones, precios módicos. Sr. Paludi. Tel. 227964.
28|2|C|695|14|3

PLOMERIA, gas, destapaduras, cocinas, calefones, instalaciones estufas, limpieza cañerías. Teléfonos 246568 y 220032.
8|3|F|51558|12|3

PICAPEDRERO, azulejos, mosaicos. Trabajos rápidos. Tel. 250726. Atención días hábiles.
10|3|C|97|15|3

REPARACIONES de casas electricidad, albañilería, plomería - cañerías y pintura - Precios módicos - Tel. 251542.
10|3|C|328|12|3

SE OFRECE oficial especializado en construcción en general. Barrio Infanta. M. 24. C. 7. Las Heras.
11|3|F|53474|11|3

"TECHOS" no experimente: Repare su cubierta impermeable y aislante, con materiales normalizados, en forma rápida, eficiente y garantida. Reparamos y remodelamos viviendas y negocios. 9 de Julio 1050, 7º Dpto. F. Baja. Tel. 246880.
113|C|628|11|3

Préstamos e Hipotecas

COMPRO documentos hipotecarios saldo de precio. T. 225013.
11|3|F|51603|11|3

Educacionales

A BACHILLERATO adultos y secundarios preparamos individualmente. San Martín 276, Ciudad. 246172.
11|3|C|529|20|3

Academias

PARA Ciudad de San Martín, necesito persona que dé clases particulares de alemán a una niña. Llamar teléfono 22348.
11|3|F|53331|13|3

Transporte Escolar

JARDIN Pío Pío Guau Guau, madre de alumnos ofrece transporte escolar. Tel. 248969.
10|3|C|267|11|3

TURNO mañana Escuela Normal, madre alumna realiza transporte - Teléfono 241746.
11|3|T|3148|11|3

Compra y Venta de Libros

COMPRO, vendo libros secundarios. Voy a domicilio. Teléfono 250801. Rivadavia 29.
8|3|C|255|14|3

GUARDERIAS

GUARDERIA de 8 a 19 hs. con comedor y transporte optativos le ofrece el jardín de Infantes "Bingo". Informes de 11 a 12.30 y de 18 a 20 hs. Agustín Alvarez 732, Cdad.
27|2|F|46959|11|3

RECIBIMOS bebes y niños. Atención día y noche Guardería "Yuky" Lavalle 216, Ciudad. - Teléfono 258227.
9|3|C|813|814|12|3

CASAS RODANTES Y EMBARCACIONES

A ANDINA casas rodantes. Anzorena 335. Godoy Cruz.
4|3|F|49049|31|3

A BOTE para pescadores con o sin trailers, varios modelos. Expone y vende: Pecas Automotores, Buenos Aires 344.
5|3|F|49233|14|3

HELADERA para casilla rodante 12 volts, y a gas. Morón 383.
11|3|T|03159|11|3

Pensión y Piezas Amobladas

ALOJAMIENTO para caballero en c.de familia. España 1927.
10|3|C|291|11|3

ALOJAMIENTO estudiantes y empleados con sin pensión. Teléfono 251542, Montecaseros 1682.
10|3|C|328|12|3

ALOJAMIENTO para 4 estudiantes casa familia. Pardo 272. Ciudad.
11|3|C|458|11|3

ALOJAMIENTO para señora o niña en casa de familia. Azopardo 91. Godoy Cruz.
11|3|F|51606|11|3

DOY hospedaje a compartir a caballero honorable. Entre Ríos 245. Ciudad.
11|3|C|519|11|3

DOY alojamiento a caballero, atención esmerada. Democracia 115. Godoy Cruz. (50 mts. Supermercado VEA).
11|3|C|529|14|3

ESTUDIANTES o matrimonio casa familia, muy económico. - Juan de Dios Videla 754. Ciudad.
11|3|T|03172|11|3

FAMILIA aloja cuatro estudiantes universitarios varones. Dos habitaciones con baño. Micro 3 directo facultad. Pueyrredón 25. Godoy Cruz.
11|3|C|465|11|3

NECESITO para cuatro personas departamento en ciudad o alrededores. Preferencia amoblado. Teléfono 262445.
10|3|C|058|12|3

PENSION económica en casa de familia a Srtas. prefiero (estudiantes). Mitre 2632 (ex Moreno). Ciudad.
11|3|C|378|11|3

RESIDENCIAL dispone comodidades para señoritas y caballeros amplias comodidades ambiente familiar. Santiago del Estero 164, Teléfono 230762.
10|3|C|062|12|3

SEÑOR solo, responsable, desea habitación en casa de familia c/s pensión, o compartir departamento, zona centro. Llamar Tel. 245779.
11|3|C|415|12|3

SEÑORA honorable solicita alojamiento en casa familia honorable. Teléf. 251533.
11|3|T|03170|11|3

Arriendos y Cambios

A PROPIETARIO ejecutivo empresa necesita alquilar vivienda, paga 15.000. Ofrecer 230454.
10|3|C|353|12|3

A 18.000 casa Guaymallén, bien ubicada, 3 dormitorios, teléfono. España 1512, oficina 4.
11|3|C|645|11|3

A PROPIETARIO gerente busca alquilar casa o departamento, amplias garantías, adelanto 3 meses. Teléf. 255512.
11|3|T|03156|11|3

A $ 20.000 c/teléfono, B. Bombal, departamento categoría, único piso, calefacción central, 1 comedor alfombrado, 3 dormitorios, 2 baños, 2 patios. Provivienda. Perú 1214.
11|3|C|576|11|3

A $ 2.000 linda casa Videla Correa, ciudad, 1 comedor, 3 dormitorios c/placares, c/comedor, cochera, patio. Provivienda. Perú 1214.
11|3|C|576|11|3

ALQUILAMOS departamento amoblado, centralísimo, 1 dormitorio c/placard, living comedor, cocina-lavandería, baño, baulera, tendedero. Canon $ 18.000. (Se alquila por seis meses). Llave: C. E. Barrera Oro - Mitre 1378. Ciudad.
11|3|F|53470|11|3

ALQUILO amplio salón para negocio a metros San Martín Sur. Moreno Vivienda. T. 225842.
11|3|F|51695|12|3

ALQUILO casa o departamento zona Luzuriaga - Gutiérrez o Maipú, pago hasta $ 5.000. - Tratar kiosco Gómez y Güemes, General Gutiérrez.
10|3|F|53099|11|3

ASOCIACION Propietarios. Chile 1733 - Martillero Henríquez. Alquilo confortable casa s/Perú living comedor, 2 dormitorios, placard, cochera y jardines. - $ 1.300.000 m/n.
10|3|F|53105|11|3

ALQUILO casa 2 dormitorios, living comedor, cocina, baño, patio, interna. $ 10.000. Las Heras. Montalto Inmobiliaria. Coronel Díaz 316.
11|3|C|642|643|11|3|D

ALQUILO amplia casa Godoy Cruz 3 dormitorios, living comedor, cocina comedor, dependencias de servicio, 2 baños, 2 cocheras, patio, jardín. Montalto Inmobiliaria. Coronel Díaz 316.
11|3|C|642|643|11|3|D

ALQUILO galpón 250 metros Chacras de Coria. Maipú 119, Godoy Cruz.
11|3|C|618|11|3

ALQUILO salón impecable, baño, altillo, patiecito. - Maipú 119, Godoy Cruz.
11|3|C|618|11|3

ALQUILO departamento sin intermediario. Leonidas Aguirre 325 Ciudad, living comedor, 2 dormitorios, comedor diario y dependencias $ 10.000. Tratar de 17 a 19.
11|3|C|566|11|3

CENTRO alquilo piso, 2 dormitorios, 1-comedor, cocina, b/instalado, $ 13.000. Jujuy 123, ciudad.
11|3|C|586|11|3

CASA 3 dormitorios, living, garaje, comedor, cocina, patio, fondo, gas. Alquiler 8.500. Las Heras. Urquiza 127, oficina 12.
11|3|C|579|11|3

DUEÑO alquila casa 8.000. - San Lorenzo 1506, Guaymallén. 18 a 19.
11|3|C|642|11|3

EMPRESA petrolera necesita alquilar casa o departamento. Teléfono 253853.
8|3|F|49851|11|3

EMPRESA importantísima necesita casa, departamento, para ejecutivo. Llamar teléfonos 240282 y 215709.
9|3|C|041|11|3

MATRIMONIO solo mayor desea alquilar departamento o casita a dueño. Tel. 214363.
11|3|C|362|12|3

NECESITO alquilar garaje en zona del Gran Mendoza. Teléfono 240585.
11|3|T|03146|11|3

NECESITO alquilar casa varias habitaciones, radio céntrico, teléfonos 293141 y 249439.
11|3|C|574|12|3

NECESITO alquilar para ejecutivo de empresa americana casa o Dpto. 2 y 3 dorm. Ofrecer 243397.
11|3|C|575|11|3

OFICINA céntrica con teléfono necesitamos arrendar. Ofrecimientos: Empresa Cartellone. - Teléfs. 972600, 972727 y 972338.
11|3|F|53454|11|3

SALON antisísmico, baño. No apto para vivienda. Alquiler 5.000. Urquiza 127, oficina 12.
11|3|C|579|11|3

URGENTE alquilar galpón zona Godoy Cruz, para depósito. - Teléfono 259859.
10|3|C|201|11|3

URGENTE necesito alquilar casa o departamento. Tel. 247484.
11|3|C|360|11|3

Servicio Doméstico Pedidos

A A EMPLEADA entienda cocina sencilla c/adentro, buen sueldo. Avda. España 1148 - 2º A.
11|3|C|457|11|3

A EMPLEADAS necesito, buenos sueldos. Agencia. España 1683. Teléfono 259168.
8|3|C|508|12|3

"A" MUCAMA cama adentro, con buenas referencias, se necesita. Sueldo $ 400.000 m/n. Arístides Villanueva 789, Ciudad. Teléfono 249216.
9|3|C|359|11|3

A EMPLEADA servicio doméstico, con retiro. Pedro Molina 401, - Guaymallén.
10|3|C|162|11|3

A EMPLEADA de 20 hs. a 14 hs. Tarde libre. Hay otra. San Martín 1702. Godoy Cruz. Tel. 249702.
103|C|156|11|3

A EMPLEADA c/adentro recomendada una persona $ 250.000. Dorrego 1478, Dorrego. Tel. 292166.
10|3|T|03103|11|3

A EMPLEADA c/adentro s/lavado ni planchado. Referencias. Buen sueldo. 9 de Julio 1067 2º/3.
10|3|C|277|11|3

A EMPLEADA para matrimonio, entienda cocina, $ 300.000. Tel. 290950.
11|3|F|53104|11|3

A EMPLEADA cama afuera, necesito. Tel. 249348. Av. España 743 - 1º Piso, Dto. 1.
11|3|T|03139|11|3

A EMPLEADA cama adentro, sin cocina ni planchado, con referencias. Buen sueldo. Rodríguez 29. Dto. 3. Micros 8 y 10.
11|3|T|03137|11|3

A EMPLEADA cama adentro, necesito con o sin niño, con referencias. Tratar de 16 hs. en adelante. Echeverría 1762. Godoy Cruz. Tel. 245361.
11|3|C|498|11|3

A NIÑERA, mucama, Buenos Aires, Mendoza, hasta 600.000 Rivadavia 610.
11|3|C|620|11|3

A SE NECESITA empleada cama adentro, con referencias. Buen sueldo. Tratar: Sarmiento 38, 2º piso, ciudad.
11|3|C|636|11|3

A NECESITO empleada medio día o cama adentro. Referencias. Patricias Mendocinas 1077, 7º A.
11|3|T|03154|11|3

A EMPLEADA necesito 8 a 16, sueldo 300.000 m/n. Tucumán 262, piso 1º dpto. 3, Ciudad. Tel. 259049.
11|3|C|565|11|3

A EMPLEADA cama adentro o afuera necesito. San Martín 709, 3er. piso, Dpto. 5, Ciudad.
11|3|C|547|11|3

A EMPLEADA cama adentro, sin planchado. 9 de Julio 545, 2º Piso 210.
11|3|F|53342|11|3

EMPLEADA 350.000 m/n. para limpieza con retiro. Cangallo 2474 altura Tucumán 700, ciudad.
9|3|C|983|11|3

EMPLEADA medio día. Buen sueldo. Corrientes 182, Mendoza.
10|3|C|146|11|3

EMPLEADA cama adentro para limpieza y cocina. Sueldo 350 mil pesos. Teléf. 217179. Calle Coronel Rodríguez 1267.
10|3|T|2130|11|3

EMPLEADA competente cama adentro sin lavado ni cocina. Sueldo $ 500.000. Santiago del Estero 628, Mendoza, micro 4.
10|3|T|03111|11|3

EMPLEADA cama adentro o medio día con referencias. Belgrano 724. Casa 8. Godoy Cruz.
11|3|T|03134|11|3

EMPLEADA medio día, buen sueldo. Rodríguez 1173. Dto. 2.
11|3|T|03142|11|3

(Más avisos en la Pág. siguiente)

LINDOR COVAS por WALTER CIOCCA

Quedan sin efectos los "20 puntos de Menotti"

BUENOS AIRES, 10 (NA) — Con el nuevo reglamento general sancionado para las actividades del seleccionado nacional, ha quedado sin efecto el polémico documento conocido como los "20 puntos de Menotti".

Según la nueva legislación, la organización del equipo argentino de fútbol, ahora llamado conjunto selección nacional, constará de cuatro departamentos: Coordinación General, Técnico, Médico y Administrativo.

Esta nueva tentativa de ordenamiento de la Asociación del Fútbol Argentino, contempla penas para aquellos jugadores que no se presentaren a la convocatoria del seleccionado y para las instituciones que los presionaren.

El artículo tercero de la reglamentación señala que la selección nacional, tendrá tratamiento preferencial y prioritario sobre el resto de las actividades futbolísticas del país.

A continuación, se detallan los puntos más importantes de la resolución del comité ejecutivo:

—La AFA deberá establecer antes del 30 de junio de cada año, el calendario de la temporada próxima. Este consignará los partidos amistosos, giras y torneos y deberá ser aprobado por el departamento técnico.

—Antes del primero de octubre de 1976, deberá quedar dictado el régimen de transferencias de jugadores al exterior, el que estará vigente hasta la finalización del Campeonato Mundial.

—Los clubes deberán ceder sin excepciones a los integrantes (cualquiera fuere su número), de sus planteles futbolísticos, cuando éstos sean requeridos por el seleccionador.

—El director técnico de la selección, luego de aprobado el calendario de compromisos, antes del 31 de julio de cada año deberán presentar el plan de trabajo, consignando fechas, horarios, lapsos en que los jugadores podrán actuar para sus clubes, etc.

—Los jugadores no podrán rechazar su designación como integrantes del seleccionado.

—En caso de inasistencia a convocatoria para la realización de un partido, el jugador será inhabilitado hasta la hora 24 del día en que su club realice el subsiguiente partido.

—En caso de inasistencia a la convocatoria para participar de un torneo o serie de partidos, la suspensión alcanzará hasta las 48 horas posteriores al último compromiso del seleccionado.

—En caso de inasistencia a la convocatoria para integrar una delegación participante en una gira, el jugador será suspendido hasta un día después del regreso del equipo.

—Todas estas sanciones son sin perjuicio de las que además aplicare el tribunal disciplinario de la AFA.

—En caso de que un club negare, entorpeciere o impidiera la participación de sus jugadores en el seleccionado o que brindare información falsa sobre los mismos, consignando lesiones o inconvenientes de otra naturaleza, con el fin de evitar que concurran a la convocatoria, dicho club será sancionado por el artículo 75 del reglamento de transgresiones y penas (desacato o desobediencia).

—Los profesionales afectados al seleccionado nacional, tendrán derecho a percibir premios por punto ganado, actuando para la selección, y viáticos cuando se realicen giras.

—Cuando el jugador se encuentra afectado en forma exclusiva al seleccionado nacional, el sueldo correspondiente a dicho período será abonado por AFA,en reemplazo del club al que pertenece el jugador.

—Los integrantes del seleccionado recibirán premio por punto ganado. El valor de cada punto se fijará por acuerdo entre las partes (AFA-futbolistas), con una antelación no menor a ocho días a la actividad prevista (partido, gira, torneo o serie de partidos).

—Todo integrante del seleccionado nacional (aunque el reglamento no lo indica, se entiende que se incluye al personal auxiliar, técnico, etc.) percibirá un viático diario en dólares americanos o moneda correspondiente al país donde se encuentre cuando deba realizar giras por el exterior.

Locche y Benítez: "sólo por el título"

BUENOS AIRES, 10. (Télam). — "Nos interesa la pelea entre Nicolino Locche y Wilfredo Benítez siempre y cuando sea por el título mundial", declaró hoy a Télam el promotor Juan Carlos Lectoure sobre una versión llegada de Puerto Rico en la que se hablaba de un combate de diez rounds entre el flamante y juvenil campeón mundial y el púgil mendocino.

"Hasta el momento no tenemos información alguna sobre esa posibilidad pero no la aceptaremos si es a diez asaltos", agregó Lectoure.

Mientras tanto, Locche prosigue sus entrenamientos con miras al combate del 10 de abril, en el Luna Park, frente a un boxeador extranjero, aún no designado.

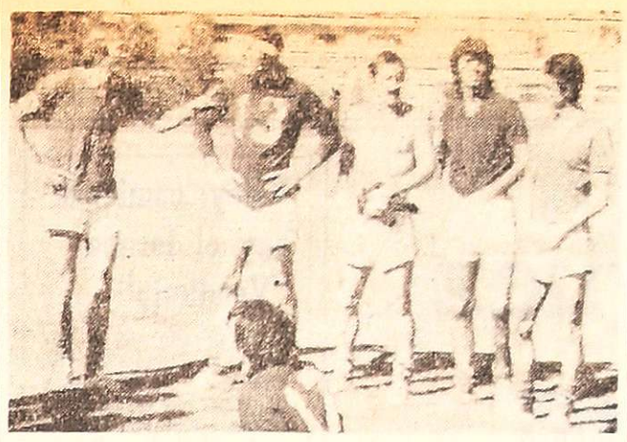

Scotta, Gatti, Carrascosa, Olguín y Ardiles en un descanso durante el entrenamiento de la selección nacional de fútbol ayer. (Radiofoto de Télam).

¿Técnico alemán para la selección nacional?

BUENOS AIRES, 10 (Télam) —El plantel de la Selección Nacional realizó una nueva práctica en la mañana de hoy, la única del día, bajo la dirección del técnico César Luis Menotti, en la que también estuvieron presentes Luis Ludueña, Ricardo Bochini y Hugo Gatti.

En el campo de deportes de la Unión Obreros y Empleados Municipales, en Vicente López, el seleccionado de fútbol efectuó una sesión de gimnasia y fútbol, registrándose la incorporación del cordobés Luis Ludueña, en remplazo de Galvan, excluido por su reciente lesión, y la presencia de Ricardo Bochini, de quien Independinte pretendía que estuviese esta noche en el cotejo amistoso que el cuadro de Avellaneda realizara hoy en Porto Alegre.

También se reintegró al trabajo el arquero de Boca, Hugo Orlando Gatti, quien ayer no asistió por un problema de índole familiar, según afirmó.

Los jugadores destinaran la tarde para la prueba del uniforme que la delegación utilizara en la gira que iniciaran el próximo sábado por el viejo mundo.

Mientras tanto, se espera con ansiedad el texto de las disposiciones relativas al desenvolvimiento del equipo argentino que la AFA dara a conocer esta noche, en las que se incluyen las atribuciones de su técnico, y que fuera aprobado anoche por el comité ejecutivo de la entidad rectora del fútbol.

Se trata del proyecto de los "nueve puntos", elevado oportunamente por Menotti, que para algunos fue elevado sustancialmente, mientras que otras versiones aseveran que fue respetado en su totalidad.

Un cable sorprendente completa este panorama, fechado en Bonn (Alemania Federal). Consigna que el director técnico Mazmerkel anunció que podría convertirse en el técnico del plantel argentino, a partir de julio próximo.

El "extrovertido" director, denominado "Mister Latigo" por la rudeza de metodos, dirigió entre otros a equipos de Sevilla y Real Madrid.

Prode: 12 tarjetas ganadoras

BUENOS AIRES, 10. (NA). — Un total de doce tarjetas obtuvieron los preciados trece puntos en la jugada 172 de los Pronósticos Deportivos y cada una de ellas recibirá un premio de 1.468.210 pesos.

Con doce puntos hubo 329 tarjetas, recibiendo cada una de ellas 28.835 pesos como premio.

El partido que faltaba, el Nº 3, entre Colón y All Boys concluyó 1 a 0 a favor del local.

Ajedrez

MAR DEL PLATA, 10 (Télam). — Se jugaron hoy las partidas suspendidas en la primera y segunda rondas del torneo Magistral de Ajedrez que se lleva a cabo en el Hotel Provincial de esta ciudad.

Los resultados fueron los siguientes:

Suspendida en la primera ronda, Jorge Rubinetti (Cap.) uno, Ricardo Grimberg (cero); apertura Giuco-Piano en 85 jugadas. Suspendidas en la segunda ronda: Aldo Seidler (Cap.) uno, Francisco Torres Trois (Brasil) cero; apertura: peon rey, defensa siciliana, en 50 jugadas. Hernán Van Riensdyk (Brasil) medio, Juan Carlos Hase (Santa Fe) medio; apertura: Rui López, en 51 jugadas. Con estos resultados, Aldo Seidler iguala a Victor Brond con 2 puntos.

Boca y Colón para la TV mañana

BUENOS AIRES, 10. (NA). — Fue confeccionado en AFA, el programa de partidos a ser televisados los días viernes a las 20.50 horas por Canal 7.

Pasado mañana se emitirá Boca Juniors - Colón de Santa Fe.

El programa es el siguiente: 6 fecha: Boca Juniors - Colón; 8 fecha: Independiente - Atlanta; 9 fecha: River Plate - Témperley; 10 fecha: Huracán - Banfield; 11 fecha: San Lorenzo - Chacarita; 13 fecha: Racing - Newell's Old Boys; 14 fecha: Banfield - Ferro C. Oeste; 15 fecha: Estudiantes - All Boys; 16 fecha: Huracán - Rosario Central; 17 fecha: San Telmo - Independiente; 18 fecha: Quilmes - Argentinos Juniors; 20 fecha: Estudiantes - Colón; 22 fecha: Vélez Sársfield - Huracán.

En las fechas séptima, décimosegunda, decimonovena y vigesimoprimera, no habrá televisados, porque estas se jugarán en días miércoles.

Huracán le ganó anoche a Rosario

ROSARIO, 10 (Télam). — Huracán venció a Rosario Central por 2 a 1, en el partido que se completó esta noche, correspondiente a la quinta fecha del torneo metropolitano, y que debió ser suspendido el pasado domingo al finalizar el primer tiempo por la intensa precipitación pluvial.

En ese lapso, ganaba Central, con gol de Kempes a los 6 minutos.

Esta noche, igualó Sánchez a los 20 y marcó el triunfo huracanense, Larrosa restando 3 minutos para concluir.

Se jugaron dos tiempos de 22 y 23 minutos respectivamente.

Se impuso Guillermo Vilas

MEXICO, 10. (Télam-Especial). — Una vez más demostró su superioridad sobre el chileno Jaime Fillol, el argentino Guillermo Vilas al vencerlo esta tarde en la ronda inicial del segundo torneo internacional de esta ciudad, organizado por la Wolrd Championsihp Tennis (WTC.).

El triunfo de Vilas por 6/4 y 6/2, fue claro, especialmente a partir del quinto game, donde logró quebrarle el saque al chileno para colocarse 3/2.

Luego en el séptimo, Vilas volvió a quebrarle el servicio a Fillol, se puso en ventaja 4/3 y no tuvo inconvenientes en llegar al cómodo 6/4.

Superado ese comienzo parejo, en el segundo game Vilas, haciendo uso de notable potencia y despliegue físico arribó al final de 6/2.

De esta manera y al igual que el pasado domingo en Santiago de Chile por las eliminatorias de la Copa Davis, Vilas ganó claramente sobre Fillol.

organiza sentado en un sillón; hay que caminar mucho y moverse con efectividad".

También se anunciaron los precios de las localidades, que serán los siguientes:

Viernes 12: entrada general, $ 70; tribuna oficial, $ 150 y terraza de boxes, $ 200.

Sábado 13: entrada general, $ 100; horquilla y curvón, pesos 120; tribuna oficial, $ 250 y terraza de boxes, $ 500.

Domingo 14: entrada general, $ 100; horquilla y curvón, $ 150; tribuna oficial, $ 250 y terraza de boxes, $ 500.

Autoridades de FIFA en Mar del Plata

MAR DEL PLATA, 10 (Télam). — La delegación de la Federación Internacional de Fútbol Asociado (FIFA) visitó este mediodía el campo Municipal de Deportes en donde se está construyendo el monumental estadio para el mundial. "Pese a que no han formulado declaraciones, hemos podido advertir en sus rostros la satisfacción de observar la obra en marcha", dijo Fernando Cuozzo, presidente del comité local.

La delegación, que preside René Courte, arribó de Buenos Aires a las 11.35 por vía aérea y mantuvo en primer lugar una prolongada charla en la estación aérea, dirigiéndose luego al hotel Provincial.

Posteriormente concurrieron al campo de deportes, que será escenario de los partidos de esta subsede para el 78, en donde observaron las distintas facetas de la obra. Los ingenieros responsables efectuaron amplias exposiciones sobre los detalles del complejo.

Courte, titular de prensa de la FIFA, realizó numerosas preguntas que le fueron respondidas con amplitud. Los visitantes fueron luego abordados por los periodistas locales pero se negaron a formular declaraciones.

No obstante, Fernando Cutuogno, presidente del comité local, se refirió a los gestos de satisfacción que habían advertido en la delegación de FIFA, al comprobar que los trabajos no se habían detenido. "Nosotros estamos más que satisfechos con esta visita", dijo.

Los representantes de la FIFA y los periodistas capitalinos almorzaron en la zona portuaria. Para mañana está prevista la visita a la Estación Terrena de Comunicaciones, ubicada en las proximidades de Balcarce.

Renunció Néstor Rossi como DT en Atlanta

BUENOS AIRES, 10. (NA) — El director técnico de Atlanta, Néstor Rossi, presentó la renuncia a su cargo a raíz de divergencias con los directivos de la institución.

Estos se mostraban contrariados por las actuaciones del equipo en lo que se lleva jugado del campeonato Metropolitano.

Rossi, que en las dos últimas temporadas estuvo dirigiendo en España, se reincorporó a Atlanta a principios de este año luego de que en 1973 estuviera al frente del plantel de ese club.

Durante ese año Atlanta cumplió un excelente papel pero cabe recordar que tenía en su plantel a valores de la talla de Gómez Voglino, Cano, Aldo Rodríguez, Onnis y Ribolzi.

El equipo de Villa Crespo no ha conseguido triunfo alguno en el Metropolitano pese a que le fueron conferidos los dos puntos que en el terreno de juego le ganara Estudiantes de La Plata en partido correspondiente a la segunda fecha.

En aquella oportunidad los dirigentes de Atlanta reclamaron ante la AFA por indebida inclusión del jugador Miguel Angel Russo que ingresó al campo estando suspendido.

En los restantes partidos Atlanta perdió con Rosario Central, Colón y Ferro y empató con San Telmo.

Nestor Rossi, cabe añadir, es el primer director técnico que renuncia en el año, durante la disputa del Metropolitano.

Sudamericano de Natación

MALDONADO (Uruguay), 10 (UPI). — Con la participación de 10 países se realizará mañana la ceremonia inaugural del Vigesimotercer Campeonato Sudamericano de Natación, Saltos Ornamentales y Polo Acuático, que se disputara simultáneamente en Maldonado y Punta del Este.

Las dos ciudades, distante entre ellas siete kilómetros, están situadas 140 kilómetros al este de Montevideo.

Intervendrá en el certamen representantes de Argentina, Bolivia, Brasil, Colombia, Chile, Ecuador, Paraguay, Perú, Venezuela y Uruguay.

Mañana solamente se efectuará la ceremonia formal inaugural, con participación de autoridades nacionales, comenzando las pruebas recién el viernes, las que se prolongarán hasta el martes de la próxima semana.

Brasil es favorito para adjudicarse la mayoría de las pruebas, según consenso de periodistas y comentaristas especializados.

Los brasileños arrasaron con 24 de las 29 competencias que se disputaron en el último campeonato sudamericano, realizado en Medellín (Colombia) y son además poseedores de 25 récords sudamericanos.

Brasil también es campeón de polo acuático, estimándose que su más fuerte rival será Venezuela, cuyos integrantes han hecho aquí manifestaciones muy optimistas en cuanto a su desempeño en este campeonato.

El director técnico del equipo venezolano de polo acuático, Oscar Camarotta, dijo "venimos a llevarnos la medalla de oro, habiendo trabajado para ello desde hace un año y medio".

Camarotta dijo que su más poderoso rival sería Brasil. "Es un equipo fuerte, experimentado y el último campeon", señaló.

Automovilismo: el premio "Apertura"

BUENOS AIRES, 10 (Télam) "La realización del Premio apertura, que tendrá lugar este fin de semana en el autódromo 17 de Octubre, es una patriada que hace el automovilismo argentino porque queremos, pese a todas las dificultades, poner en marcha los campeonatos nacionales", manifestó Jesús Vincent, presidente de la Confederación Argentina del Automovilismo Deportivo (CADAD).

El titular de la entidad habló durante la reunión de prensa en la que se anunció oficialmente la realización de las mencionadas pruebas, para las cuales se hallan inscriptas las principales figuras de nuestro automovilismo de competencia.

Posteriormente habló otro directivo de la CADAD, Juan Carlos Bacchini, quien destacó que "la confederación no quiere erigirse en entidad organizadora y efectúa este esfuerzo con el fin de demostrar a todas sus afiliadas que, pese a todo, es perfectamente posible organizar competencias de envergadura, aun las de este tipo, cuyo costo oscila en los pesos 2.800.000".

"Queremos inculcar en los dirigentes de todo el país la idea de que tienen que cumplir con los compromisos contraídos al solicitar fecha en el calendario nacional. Para ello deberán trabajar duro como lo hemos hecho nosotros en esta ocasión, ya que las carreras de autos no se hacen solas, ni se las pueden hacer como no sean los denodados esfuerzos de sus pilotos por mantenerse lo más cerca posible de Lauda, en una fila india donde se han trastocado los prestigios y valores; mientras que McLaren y en menor medida Shadow, Penske y March ocupan lugares de privilegio detrás de Ferrari, como Totus, Tyrrel y Brabham apenas si pueden debatirse en el segundo pelotón, cuando no más atrás, aún.

Castellini: accidente con suerte

BUENOS AIRES, 10 (Télam) — Un accidente automovilístico, sin consecuencias graves, sufrió en el día de ayer el pugilista Miguel Angel Castellini, mientras transitaba con su automóvil por la ciudad de Lanus.

El rodado de Castellini quedo semi destruido al ser embestido por un camión. Afortunadamente el ex campeon solo sufrió pequeños cortes en su nariz y piernas y algunos traumatismos en distintas zonas del cuerpo que no revisten gravedad.

A raiz de este inconveniente Castellini ha debido suspender momentaneamente su preparación con vistas a un combate que deberá realizar el 28 de marzo en Paris, con un rival a designar y en la misma velada en la que Rodrigo Valdez expondra su titulo mundial de los medianos frente a Nassim Max Cohen.

Tenis: ganó Rosewell a Montaño

MEXICO, 10. (UPI). — El australiano Ken Rosewell derrotó al mexicano Emilio Montaño 6-1, 6-3 al inaugurarse el torneo de tenis Old Spice.

Los demás resultados de los encuentros de ayer, que se efectúan en el auditorio nacional, fueron los siguientes:

El norteamericano Brian Gottfried le ganó a su compatriota Harold Solomón 7-5, 6-1; Marcelo Lara de México derrotó a John Andrews, EE. UU., 7-6, 6-2; Tom Gorman, EE. UU., venció a Brian Fairlie de Nueva Zelandia, 7-6, 6-2; Eddie Dibbs, de Estados Unidos le ganó al egipcio Ismael el Shafei, 7-6, 4-6, 6-1.

Independiente-Bayern Munich en Caracas

CARACAS, 10. (UPI). — Entre abril y junio podría celebrase la final del torneo por la Copa Intercontinental entre Independiente, de Argentina, y Bayern Munich, de la República Federal Alemana, dijo hoy el presidente de la Federación Venezolana de Fútbol (FVF) René Hemmer.

El partido se realizará en el estadio Olímpico de Caracas, con capacidad para 25.000 espectadores.

Hemmer indicó que los equipos alemán y argentino "han aceptado jugar en Caracas el encuentro decisivo por la posesión de la Copa Internacional y lo único que falta es el señalamiento de fecha".

Independiente y Bayern recibirán 50.000 dólares cada uno libres de otros gastos.

La FVF decidió proponer la realización del encuentro en Caracas porque Independiente y Bayern nunca pudieron ponerse de acuerdo sobre un escenario neutral para dilucidar el título intercontinental.

Conjunto de Independiente Rivadavia que se consagró campeón del Interprovincial de sófbol 1975.

Saldo positivo tuvo el Sóftbol en 1975

El sóftbol, deporte que cada día cuenta con más adeptos, realizo torneo de buena exposición tecnica durante el año 1975. Claro que pudo haber sido mejor, —lo fue superior el del año 1974—, sin embargo el saldo al finalizar el año fue netamente positivo.

Decimos que fue positivo porque hubo más torneos que en años anteriores. Fueron superiores, en organización, calidad y técnica. El año softbolistico comenzo en febrero con un torneo organizado por Independiente Rivadavia y fiscalizado por la Asociación Mendocina. Un torneo tipo preparación en el que no todos los equipos jugaron completos y que finalmente lo gano el hasta entonces poderoso conjunto de Obras Sanitarias.

Posteriormente se realizo el "Apertura" que fue organizado por la Asociación Mendocina de Softbol y Beisbol. Este torneo tras una serie de alternativas interesantes fue consagrado campeon Liceo Militar, exhibiendo un juego que si bien no luce, tiene la virtud de asegurar resultados positivos. Luego se realizo un evento con la participacion de Estudiantes y Villa Mitre, campeon y subcampeon de Bahia Blanca, Liceo Militar e Independiente Rivadavia. Este torneo, a no dudarlo fue la expresión máxima del año 1975. Se pudieron observar partidos vibrantes de excelente virtudes técnicas. Así se constato que Mendoza es ya un adversario de cuidado ante cualquier rival que visite nuestra provincia.

Estudiantes se llevó el cuadragunlar, segundo lo fue Villa Mitre, tercero Independiente y cuarto Liceo Militar.

El certamen Cesar Cassetti ha sido el de mayor pobreza técnica.

Problemas en los dos equipos le restaron emoción a los cotejos. Ya antes de comenzar el torneo se sabía que Headstrong y Liceo Militar eran los candidatos al titulo, ya que Palmero y Obras Sanitarias no contaban con fuerza suficiente en sus conjuntos para poder aspirar a ganar. Liceo venció a Headstrong y fue campeón.

Finalmente se disputó el torneo oficial. La mayoría suponía que por tercera vez Liceo sería el ganador. No fue así. Independiente Rivadavia, cuyo elenco cosecho a través de los partidos las mejores palmas, logro vencer a Liceo en la final por 8 a 3 y se quedo con el título.

En lo que respecta a la segunda división, los "Azules" también fueron campeones en los dos torneos; en uno de ellos lo hizo en calidad de invicto, lo que demostró a las claras que fue el mejor exponente.

Con relación al softbol femenino, puede darse un solo nombre: Comahue. Prácticamente no contó con rivales y se llevó el máximo galardon, invicto, en todas las lides.

En suma, un buen año deportivo. Lastima la actitud un tanto antideportiva de Obras, que a raiz de fallas de un juez que consideraron perjudicial, se retiraron de la cancha cuando perdían por abultado score.

Benicio Sosa renunció al título gallo

BUENOS AIRES, 10 (Télam). — Renunció al título nacional de los gallos el chaqueño Benicio Sosa, quien anunció que continuará su campaña en la categoría inmediata superior, la de los plumas.

La renuncia de Sosa, que formalizó ante la Federación Argentina de Boxeo, se debe a sus conocidos problemas para lograr el peso de la categoría. Ello implicará su desaparición en el quinto escaño del ranking de la Asociación Mundial.

A raiz de ello decidió cambiar de división, cuyo actual campeon es Oscar "Cachin" Mendez, con quien Sosa ya combatiera a fines del año pasado en un combate a diez rounds. El triunfo fue, por puntos, para el chaqueño.

En cuanto al sucesor de Sosa, entre los gallos, la corona se dirimira entre los pugilistas Julio César Saba, de Córdoba, y Juan Carlos Rios, de esta ciudad. Ambos tenían formalizados desafíos con el campeón.

F. O. E. V. A.
Delegación Mendoza

COMUNICA

A sus afiliados y a los trabajadores en general que, ante la insensibilidad del sector empresario que persiste injustificadamente en su actitud de no reconocer la totalidad del incremento salarial pactado en el orden nacional para todos los trabajadores vitivinícolas (Acta de acuerdo de fecha - 10/12/75) y posterior dictamen de la Asesoría Letrada de la Delegación Mendoza del Ministerio de Trabajo de la Nación, compartida expresamente en un todo, por el señor delegado Regional de esa repartición nacional, se ha resuelto declarar:

ESTADO DE ALERTA

de todos los obreros de bodegas y viñas hasta tanto se reúna el plenario de secretarios generales, convocados para el día 13 del corriente mes y año, a las 9,00 hs., el cual resolverá acerca de las medidas a adoptar en defensa de los derechos irrevocablemente adquiridos por los trabajadores vitivinícolas.

11|3 F 11 3 D

AVISOS CLASIFICADOS

(Viene de la Pág. anterior)

Servicio Doméstico Pedidos

EMPLEADA con o sin retiro, dos personas mayores. San Lorenzo 170 - 4º "B". 11 3|C|481|11 3

EMPLEADA medio día. Río Negro 620. Las Heras. 11 3|C|494|11 3

EMPLEADA atender familia 3 personas, medio día, mañana o tarde, lavado, planchado y limpieza 5 días por semana. Buen sueldo. Pje. Sacchi 22. Teléfono 291787. 11 3|C|507|11 3

EMPLEADA cama adentro con referencias. Av. España 1235, 6º 47. Ciudad. 11|3|C|599|11 3

EMPLEADA medio día o por hora y planchadora 220903. 11|3|F|51602|11|3

EMPLEADA cama adentro necesito con referencias. Olascoaga 2115, Tel. 253113. 11|3|F|53471|11|3

EMPLEADA competente necesito sin lavado ni planchado, sueldo a convenir. Alem 1594, Dorrego. 10 3|T|03158|11|3

EMPLEADA cama adentro, para departamento chico. Sueldo mín. 350.000. - Nicolás Avellaneda 166, Ciudad. 11 3 T 3147 12|3

EMPLEADA cama adentro o con retiro. Sueldo inicial $ 300.000. Hay otra. - Espejo 764, Ciudad. 11|3|T|3149|11|3

GUAYMALLEN, médico necesita empleada servicio doméstico medio día. Godoy Cruz 2434, San José. 10|3|C|161|12|3

NECESITO empleada con o sin cama adentro, buen sueldo Bº Cementista. Manzana "O", casa 2, micro 13 "A". 10 3 T 3096|11 3

NECESITO empleada con o sin cama adentro. Buen sueldo. - San Martín 1701. Ciudad. 10 3 T 3097 11|3

NECESITO empleada servicio doméstico sin lavado, ni planchado, ni cocina, únicamente para limpieza sin retiro muy buen sueldo. Sarmiento 24, Teléfono 223358, Godoy Cruz. 11|3|F|53436|11|3

NECESITO empleada joven con referencias para limpieza compartida y cuidado de 2 niños San Martín 1704. 10|3 T 03116|11 3

NECESITO empleada servicio doméstico. Presentarse con documentos. Julio A. Roca 177, Cdad. 11|3|F|53433|11|3

NECESITO chica de 8.30 a 15 hs. con referencias. José V. Zapata 389, Mendoza. 11 3|C|610|11 3

NECESITO empleada cama adentro o con retiro, trabajos generales, sueldo 380.000 a 400.000. Teléfono 227791. 11|3|T 3178|12 3

NECESITO empleada casa de familia 600.000, 292497. 11 3 T|03176|11 3

NECESITO empleada de 14 a 19 recomendada. Alem 86, ciudad. 11|3|T|3173|11|3

NECESITO empleada con o sin retiro con referencias. Catamarca 83 4º piso dpto. 40, Teléf. 290702. 11 3 T|03161 11|3

NECESITO empleada todo el día o cama adentro 400.000 Teléf. 250693. Carlos Pellegrini 386, Ciudad. 11 3 T|03152|11 3

NECESITO empleada de 15 a 20 horas. Inútil presentarse sin referencias. Tratar. Salta 515, por la tarde. 11 3 T 3150 11 3

NECESITO empleada, de 8 a 12. - O'Brien 270, San José, Guaymallén. 11 3 T 3151|11 3

RESIDENCIAL necesita empleada. Rioja 1755. Ciudad 10|3|C|306|307 11 3|A|D

SE NECESITA empleada servicio doméstico, medio día, con referencias. Tels. 220805 y 243523. 11 3|C|502|11 3

OFRECIDOS

A EMPLEADAS seleccionadas - Agencia España 1683. Seriedad, Garantía. Teléfono 259168. 8 3|C|508|12 3

A MADRE, hija cama adentro. - Otra Bs. Aires, cuidado enfermo. T. 247364. 11 3|C|620|11|3

LE OFRECE Agencia Bombal 2 empleadas excelentes. Teléfono 292497. 11|3|T|3175|11 3

SE OFRECE camarera competente, cama adentro. Vicente Gil 423 L. H. 11 3|C|556|11|3

Automovilismo

La hegemonía de Ferrari y los intereses de la F-1

BUENOS AIRES, 10. (Especial para Noticias Argentinas, por Ricardo Fernández Gala). - Como integrante de una buena familia con fines más o menos comunes, no sería extraño que, tras la aplastante victoria —segunda consecutiva con un 100 por ciento de efetividad de Miki Lauda en el gran prix de Sudafrica, los miembros de la Asociación de Constructores de Fórmula 1, se decidan a mantener una seria conversación con el commendatore Enzo Ferrari, de manera que la máxima categoría automovilística mundial pueda recuperar —aunque sea formalmente— la pasada competividad entre las distintas marcas.

Por cierto que los holgados, cómodos, triunfos del campeon mundial de conductores 1975 en Interlagos, Brasil, y Kyalami, Sudafrica, con las poderosas Ferrari 312-T, no presagian nada bueno para el futuro de la fórmula 1, ningún esfuerzo especial debió realizar el austriaco Lauda para controlar a sus rivales, quienes, a su vez, deben arriesgar más de lo normal en busca, aunque más no sea, de acercarse a la cola de la máquina rojiblanca.

Ambas victorias, aún, muestran una faceta que debe alarmar seriamente a los otros equipos de la categoria: ni Interlagos o Kyalami son trazados donde hasta ahora las Ferrari se habían destacado en los últimos años. Queda, entonces, la incógnita de que si allí Lauda dominó como lo hizo, no es mucho lo que se pueda esperar en cuanto comience la llamada temporada europea, ya en 1975 dominada con amplitud por Lauda hasta consagrarse campeón mundial tal como, juiciosamente lo adelantara Carlos Reutemann, el dominio de la escuedra Ferrari —a través del austriaco, ya que su compañero, Gianclaudio Regazzoni, continua desempeñando un papel de "segundo" sin otras posibilidades aparentes— resultará mucho más abrumador que el año pasado. A tal punto que de no mediar alguna eventualidad, llámese accidente, desde ahora y faltando realizarse trece carreras se podría asegurar que Niki Lauda Revalidará sin sobresaltos la corona mundial.

Esto si bien engordará hasta límites inimaginables el ego de "Don Enzo" puede resultar absolutamente inconveniente para el desarrollo futuro, de la categoría que debe su bonanza actual, justamente, a la paridad de fuerzas que existía entre las distintas marcas.

Rota esa paridad a favor de Ferrari puede decaer el interés del público —del público no italiano, claro— y con él, las fuerzas de los conductores, allá se podrá poner en acción la Asociación de Propietarios de Equipos para que la casa de Maranello modere sus impetus y guarde las apariencias de una paridad inexistente.

De la decena de marcas que compiten en el campeonato mundial de conductores, y excluyendo a Ferrari, tan sólo Mc Laren, a través de James Hunt y Jochen Mass demostró poseer un nivel competitivo decoroso frente a los italianos, a tal punto que Hunt ganó las pruebas de clasificación en Brasil y Sudáfrica, además de clasificarse segundo en esta última, puesto que casi logra también en Interlagos.

Los demás, hasta ahora no demostraron prácticamente nada

LATEX
EXÓTICO
MO-DE-LA-DO
NUEVO INTIMO PERSONAL
venta en farmacias

QUIMICA INTEGRAL CUYO S.R.L.
Productos Químicos para Industria
Gutenberg 51 - Mendoza
Hace llegar sus felicitaciones a
ASOCIACION de CREDITO MENDOZA Coop. Ltda.
11 3 F 11 3 D

CARPINTERIA de Eusebio Esteban e Hijos
Instalaciones y Obras
Olascoaga 601 - San José - Mza.
Exitos a su
ASOCIACION de CREDITO MENDOZA Coop. Ltda.
11 3 F 11 3 D

Lázaro Pujovich
IMPERFLEX
Montecaseros 1954 - Mendoz
Se adhiere jubiloso a su
ASOCIACION de CREDITO MENDOZA Coop. Ltd
11 3 F 11

CORREO ARGENTINO Mendoza
Concesión Nº 47/Dto. 8º
Tarifa Reducida
Franqueo a Pagar
Concesión Nº 228

LOS ANDES

MENDOZA — Jueves 11 de Marzo de 1976 — Año XCIV — Núm. 31.211

Boxeo

El campeón Rodríguez enfrenta hoy a Pérez

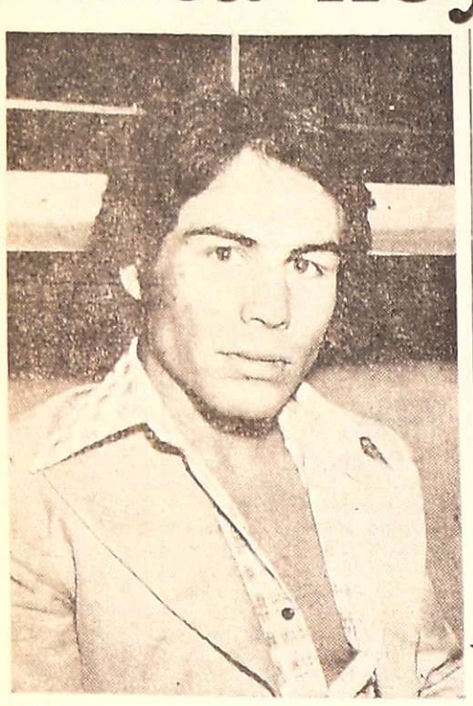

El campeón argentino de los moscas, Rodolfo Rodríguez, tendrá frente a sí a un duro rival. Pensamos que tendrá que esforzarse al máximo, para salir airoso en una pelea que promete ser interesante.

Interesante festival boxístico habrá esta noche a partir de las 22 en el cuadrilátero de calle Mitre 1771 de nuestra ciudad. En el combate de fondo, nuestro comprovinciano Raúl "Nico" Perez, enfrentará al campeón argentino de los moscas Rodolfo Rodriguez, a 10 vueltas y en donde no estará en juego el título.

Una nueva oportunidad tendrá Perez de demostrar toda la gama de recursos técnicos que posee, donde seguramente sus admiradores concurrirán masivamente para alentarlo, ya que, el entrerriano que también ostenta el título de invicto en el profesionalismo (17 peleas), es conocedor por su temible pegada, acompañado con una gran dosis de habilidad.

El campeón argentino logró el halago no hace mucho tiempo, cuando venció a José Brizuela. No sólo su campaña es proficua en el profesionalismo, sino también en el campo amateur ya había demostrado todas sus condiciones. Como aficionado obtuvo títulos importantes, como fueron los de campeón latinoamericano en Perú y sudamericano en Brasil. Recientemente acaba de lograr un resonante triunfo por la vía rápida, frente al panameño Benjamín Rodríguez, y se encuentra segundo en el escalafón mundial.

Por su parte, Raúl "Nico" Pérez no queda relegado en cuanto a sus antecedentes. No olvidemos que sus últimas presentaciones fueron con rivales de jerarquía, de donde salió victorioso, y también entre sus vencidos, se encuentra el ex campeón argentino José Brizuela.

Todos estos antecedentes, sirven por supuesto para que los aficionados mendocinos, puedan presenciar en el local de la Federación, un combate de subido nivel emocional y técnico, ya que los protagonistas están preparados para que así ocurra.

El semifondo, también promete ser del agrado del público. Estarán frente a frente, en categoría liviano, el mendocino Juan de Dios Acosta y el rosarino, Cirilo Ruiz.

El resto de los preliminares son los siguientes: a 5 vueltas, livianos, Antonio Pereyra de Gutierrez vs. José Talquenca, del Landini; y medio mediano liviano, Alberto Alfaro, de Tunuyán y José Sánchez, de Argentino.

Precios

Para la velada de hoy, regirán los siguientes precios: ring side $ 400; palco $ 300: platea $ 200; general $ 100, y damas, niños y conscriptos $ 50.

Vóley: comienza hoy el torneo "Vendimia"

Organizado por la Federación Mendocina de Vóleibol y la Dirección de Deportes de la Provincia, se iniciará esta noche el torneo "Vendimia" de ese deporte. Participan del mismo, los equipos que lograron los tres primeros puestos del campeonato oficial.

El programa de la fecha inaugural a jugarse en el Club Regatas, es la siguiente: 20, cadetes-varones, CE.PA.DA. vs. Municipalidad de Maipú; 20.45, damas-mayores, Regatas vs. Gral. San Martín, y a las 22, varones-mayores, Regatas vs. Universitarios.

Novedades del fútbol

Se complicó el pase de Garro a Huracán

Aún no se define el pase de Dante Luis Garro a Huracán. Al parecer habría un desacuerdo sobre la manera de realizarse la operación. Independiente prestaría a su jugador únicamente hasta la finalización del torneo local y ahí vencería el plazo de la opción por el pase definitivo, el cual fijó en 1.200.000 pesos. Además si Huracán opta por el pase definitivo el 31 de diciembre del corriente año, deberá abonar 1.500.000 pesos. Huracán mientras tanto considera que el préstamo debe ser hasta el 31 de este año y fijándose por el pase definitivo 1.200.000 pesos.

Con respecto al precio por el préstamo no hay inconvenientes. Ya se sabe que los "Azules" lo tasaron en 120.000 pesos.

Dante Garro, el hábil jugador "Azul" que aún no soluciona su ingreso a Huracán, ya que surgieron problemas en su pase.

Rosarino en Boca

En Boca Júniors de Bermejo están a punto de incorporar al eje delantero rosarino Mansilla. Unicamente falta que llegue el pedido de pase y luego firmaría en la liga. Se anunció también que se encuentra a prueba el guardavallas Palena.

José Luis Lombardo

Ya se reintegró a los entrenamientos totalmente restablecido de una lesión el marcador de punta José Luis Lombardo. El joven jugador de Boca Júniors de Bermejo reaparecerá el domingo próximo en el amistoso que sostendrá con Luján en "el Bajo".

Retornó López

Ayer reapareció en los entrenamientos de Andes Talleres el puntero izquierdo Ramón Federico López, quien estuvo afectado por una lesión.

Talleres-Newbery

Hoy, desde las 17, se enfrentarán amistosamente Andes Talleres y Jorge Newbery en la cancha "Cervecera".

Hoy viajan los "Cruzados"

A la cero hora de hoy, partirá rumbo a Chile la delegación futbolística del Deportivo Maipú. Irá presidida por el doctor Alberto Rauck y la integran además los dirigentes Aldo Pizzolatto, Enzo Copparoni y José Herrera Reynals; el técnico Bernardino Prado; los jugadores Bertolo, Alaniz, Pereyra, Aversa, Romano, Hernández, Revecco, Alberto Garro, Pedro Palazzo, Raúl Galeassi, Laméndola, Ferrari, Sperdutti, Retes y el masajista Roberto Romero.

Maipú debutará en Chile el sábado próximo, desde las 21.30 frente al Ñublense.

Gimnasia hoy en San Juan

Se presentará esta noche en San Juan el primer equipo de Gimnasia y Esgrima. Desde las 21.30, enfrentará a San Martín de esa provincia.

La delegación "Blanquinegra" partirá a las 17, desde la sede del parque y la integran los siguientes futbolistas: Ramírez, Espósito, Mesa, Guayama, Vicino, Haack, Badía, Salinas, Astudillo, Fernández, Miranda, Salguero, Genolet, Calire, Garcés, Ibáñez, Luis García, González y Rógel.

Delantero chileno

El jugador que figura en la nómina anterior dada a conocer por Gimnasia, es Garces, un futbolista chileno con actuación anterior en Wanders y Rangers de Talca. Fue integrante de la selección juvenil chilena en el último sudamericano y conocido por el técnico Martín García. Hoy será sometido a prueba en San Juan y luego se hablará de la posibilidad de incorporarlo al plantel superior.

Maryllack y Pereyra

Argentino informó que hay acuerdo con las autoridades de San Martín para que los jugadores Eduardo Maryllack y Juan Carlos Pereyra sigan ligados a su entidad mientras dure la competencia del torneo Regional. Así lo anunció el titular "Albiceleste", señor Abraham Mama, quien agregó que su club había cedido a su vez a San Martín al defensor René Marlia, para que integre el plantel que ayer partió en gira a Chile.

El presidente de Argentino, dijo además que en materia de adquisiciones gestionarán la compra de un marcador de punta y un delantero.

Gutiérrez vs. Estudiantes

Para el próximo domingo, a partir de las 17, está anunciado el partido interprovincial de Gutiérrez Sport Club y Estudiantes de San Luis. El partido se jugará en la cancha de los "Celestes".

Plateas en Godoy Cruz

El club Godoy Cruz, mediante un comunicado, solicitó a los poseedores de plateas que cubran la presente temporada, se sirvan pasar por la secretaría de esa entidad, de martes a domingo, de 8 a 12, para proceder a confirmar la ubicación de la platea y a la verificación con los registros existentes en el club.

Rojas y Bravi

Ayer solucionaron su ingreso a Godoy Cruz los jugadores santafecinos Bravi y Rojas. Hubo acuerdo en el aspecto económico y los futbolistas viajarán a su provincia a efectos de obtener el pase que los habilite para firmar en la Liga Mendocina para el "Expreso".

Torneo Regional

Sin variantes en el caso Huracán-Pacífico

SAN RAFAEL.— No se registraron novedades en torno a las tramitaciones que en el fuero federal y la justicia ordinaria de Buenos Aires realiza Huracán para resolver el castigo que le aplicó el Consejo Federal al darle por perdido el encuentro que sostuvo por el Regional contra Pacífico, de General Alvear.

En el Juzgado Federal San Rafael se estaba a la espera del expediente que ha de devolver la Cámara Federal, tribunal éste que declaró competente a ese juzgado para entender en el recurso de amparo interpuesto por Huracán con la participación de los letrados Manlio Ardigo y Juan Navarro Juri.

La expectativa quedó centralizada en el expediente que ventila ante la justicia ordinaria capitalina el club Huracán.

Con el patrocinio del doctor Juan Confalonieri y que tuvo resolución favorable al disponer una medida de no innovar en relación con el reclamo de Huracán.

En ese expediente el Consejo Federal tiene plazo hasta hoy jueves para aportar la prueba presentando el expediente con las actuaciones que dieron lugar al fallo que despojó a Huracán del triunfo en su partido con Pacífico.

Mientras esto ocurre en torno de esa enojosa situación que dio lugar a que se la debiera llevar a los tribunales en procura de justicia, Huracán, por medio de su vicepresidente, escribano Carlos Haddad, nos anunció que el domingo su primer equipo jugará un partido amistoso con Gimnasia y Esgrima de Mendoza, que vendrá con todos sus titulares. El partido se jugará en Huracán desde las 18.

Se iniciará mañana el "F. Zavaroni"

Se iniciará mañana el torneo "Fanny Zavaroni" en el club Guillermo Cano, con la fiscalización de la Asociación Mendocina de Básquetbol.

A las 20, se enfrentarán, en minibásquetbol, Atenas vs. Israelita Mabi; a las 21.15, en primera, Agua y Energía vs. U.N.C. y a las 22.15, en primera, Atenas vs. Israelita Macabi.

Comienza hoy el torneo Vendimia de básquetbol

Informó la Asociación Femenina de Básquetbol, que hoy dará comienzo el torneo "Vendimia" de básquetbol, para equipos que militan en primera división "B".

El programa de partidos es el siguiente: cancha Pedro Molina: 21, Giol vs. Atenas, y 22.15, Regatas vs. Pedro Molina. En cancha de Unión Vecinal Dorrego: 21, San Martín vs. Juventud Mendocina, y a las 22.15, Godoy Cruz vs. U. V. Dorrego.

En cuanto al torneo de primera "A", el mismo debió suspenderse, por la proximidad del campeonato argentino a realizarse en la ciudad de Concordia, Entre Ríos, en la segunda quincena de abril.

Farmacias de turno en la región de Cuyo

PROVINCIA DE MENDOZA

Capital. — Hasta las 24: "La Franco Andina", San Martín 1202, Tel. 257755 y 257799; "Granaderos", Suipacha 499, Tel. 255580. Día y noche: "Mitre", Colón 361, Tel. 245763; "Reconquista", Pueyrredón 400, teléfono 244362; "Jujuy", Jujuy esquina Ramírez, teléfono 257083.

Policlínico Fleming. Teléfonos: 241810 y 254792.
Hospital Central. Teléfonos: 240063 y 245287.
Hospital Emilio Civit. Teléfonos: 250000 y 261320.
Hospital Ferroviario. Teléfono: 252600.
Hospital El Carmen. Teléfonos: 220279 y 220803.
Servicio Sacerdotal Nocturno. De 21.30 a 6.30. Tel. 255654.
División Bomberos. Teléfono: 244888.
Comando Radioeléctrico de la Policía. Teléfono: 244444.

Godoy Cruz. — Hasta las 24: "Santa Rosa", Colón 901, Tel. 223151; "Fátima", Perito Moreno 1402, Tel. 222609; "Del Puente", San Martín 768, Tel. 223305. Día y noche: "Godoy Cruz", Rivadavia 499, Tel. 220372; "Sandino", Paso de los Andes 1302, Tel. 222203; "Parque", Revolución de Mayo y Bolívar, Tel. 223922.
Las Heras. — Hasta las 24: "Moyano", San Martín 299, Tel. 214376. Día y noche: "Del Valle", Doctor Moreno 2205, Tel. 217568.
Guaymallén. — Hasta las 24: "Mignani", Dorrego 1000, Tel. 292442; "La Terminal", Bandera de los Andes y Lavalle, Tel. 259035; "Fadelli", Libertad 775, teléfono 261601. Día y noche: "Santa Ana", Pedro Molina 925, Tel. 259197; "América", Bandera de los Andes 1902, Tel. 261454; "Santa Marta", Carril Nacional 6500, Rodeo de la Cruz.
San Martín. — Hasta las 24: "Del Siglo", Alem 133, Tel. 21405. Día y noche: "Argentina", 25 de Mayo y Gutiérrez, Tel. 21218.
Luján de Cuyo. — Día y noche: "Pasteur", San Martín 1169, Tel. 980623.
Maipú. — Día y noche: "Gómez", Padre Vázquez 954, teléfono 972941.
Gutiérrez. — Hasta las 24: "Berra", Ozamis 471, teléfono 972605. Día y noche: "Segui", Maza 213, teléfono 972305.
Junín. — Día y noche: "Del Carmen", Mitre 256, teléfono 33.
Rivadavia. — Día y noche: "Del Carmen", San Isidro 699, Tel. 42054.
La Paz. — Día y noche: "Cuesta", Sarmiento y San Martín, Tel. 21.
Tunuyán. — Día y noche: "Tunuyán", San Martín 1157, teléfono 2534.
Tupungato. — Día y noche: "San José", Belgrano 598, teléfono 8052.
Eugenio Bustos. — Día y noche: "Santa Teresita", San Martín 302, Tel. 3.
La Consulta. — Día y noche: "Luarca", San Martín 242, Tel. 11.
Santa Rosa. — Día y noche: "Santa Rosa", Ruta 7 s.n., Tel. 27. Las Catitas: "San Andrés", Ruta 7 s.n.; "Las Catitas", av. Eulalia Calderón s.n. La Dormida: "La Ruta", Ruta 7 s.n.; "Del Pueblo", av. Remo Falciani sin número, Tel. 22.
Villa Atuel. — Día y noche: "Lourdes".
San Rafael. — Día y noche: "Andina", Hipólito Yrigoyen y Avellaneda, Tel. 21234; "Schestakow", Barcala 433, Tel. 22384.
General Alvear. — Día y noche: "Ameghino", Intendente Morales 98, Tel. 2179.
Malargüe. — Día y noche: "Malargüe", San Martín 354, Tel. 88.

PROVINCIA DE SAN JUAN

Capital. — Hasta las 24: "Echegaray", General Acha 339 Sur, Tel. 23580; "Benavídez", Mendoza 190 esquina Chubut; "Galeno", Tucumán", avenida Rawson 802, Tel. 24937; "Valdivia", Arenales 946 Oeste. Día y noche: "Santa Bárbara", José Dolores 885; "Echagüe", Pedro Echagüe 202 Oeste, Tel. 25353; "Huarpes", avenida Rioja 97 Sur, Tel. 26255; "Cejas", Esteban Echeverría 404 Sur.
Pocito. — Día y noche: "Riveros".
Caucete. — Día y noche: "Avenida".
25 de Mayo. — Día y noche: "Chirimo", av. San Martín y R. Barrera, Tel. 12.
Jachal. — Día y noche: "El Cóndor".

PROVINCIA DE SAN LUIS

Capital. — Día y noche: "Santa Teresita", San Martín 862, Tel. 4756; "San Martín", San Martín 500, Tel. 2031; "Italia", Italia 1963.
Ciudad de Mercedes. — Día y noche: "Ortiz", General Paz y Pringles, Tel. 1581; "Ferrer", Balcarce y Pescadores, Tel. 1082; "Sarmiento", San Martín 1667, teléfono 1709.

Nuestro comprovinciano, Raúl "Nico" Pérez, enfrentará esta noche al campeón argentino de los moscas, Rodolfo Rodríguez. Una nueva oportunidad para el sanrafaelino, que ya se ganó la simpatía del público.

Cachazú: "Nunca pensé en volver"

BUENOS AIRES, 10 (Télam) — "En ningún momento pensé en retornar al boxeo, por eso estoy sorprendido por algunas noticias que salieron en los diarios las que anuncian que yo me estoy entrenando en un club de Quilmes", manifestó esta tarde a un cronista de Telam el ex campeón argentino y sudamericano de los medianos Abelardo Albino Cocaguí, conocido boxísticamente como Abel Cachazú.

El 22 de febrero de 1974 —agregó Cachazu— subí por última vez a un cuadrilátero, fue en la ciudad de San Carlos de Bariloche y le gané por nocaut técnico en seis vueltas a Pedro "Resorte" Berón.

Algunas semanas después el 16 de abril de ese mismo año le manifesté al promotor Juan Carlos Lecture que estaba saturado de tanto boxeo y que creía oportuno después de tanto batallar —debuté como profesional en 1962— que debía retirarme pese a que en ese momento tenía en mi poder el título argentino y sudamericano de los medio medianos y estaba tercero en el ranking mundial".

"En ese momento —continúa explicando el ex campeón— consulté mi decisión con mi esposa y mis tres hijos y todos por decisión unánime resolvimos que no debía volver a boxear

Ciclismo

Cruce de los Andes

El Club Fausto Serse Coppi, informó sobre el diagrama general que se ajustará la organización del "VIII Cruce de los Andes".

Se hará en seis etapas a saber, martes 23 de marzo: la etapa (ascenso al Cerro de la Gloria, c/reloj); miércoles 24: 2da. etapa Mendoza-Uspallata (por Villavicencio); jueves 25: 3ª etapa Uspallata- Las Cuevas; viernes 26: 4ª etapa Juncal-Santiago de Chile (por la Cuesta de Chacabuco); sábado 27: etapa La Colina-Portillo; domingo 28: 6ª etapa, Polvaredas-Mendoza (por Potrerillos).

Está prevista la participación de dos equipos de Chile, uno de Bolivia, uno de San Juan, uno del Gran Buenos Aires y cuatro de Mendoza.

En cuanto a los equipos, se integrarán con cinco pedalistas y pueden ser de distintos clubes. Para el caso de que Mendoza cuente con más de 4 equipos, los organizadores evaluarán los antecedentes de sus integrantes para establecer la pertinente prioridad.

Por otro lado, en lo relacionado a los gastos de estada en Santiago de Chile, la organización pagará el total de los mismos a los distintos equipos, a saber: cinco pedalistas, un delegado, un director técnico, un médico y dos choferes.

En cuanto al horario, se dispuso que la etapa inicial se largue en horas de la tarde. La culminación de la competencia será el autódromo General San Martín y los horarios de partida, se fijarán mañana.

Además, la entidad organizadora recalcó que por especial gentileza de la Dirección Provincial de Deportes ha instalado su oficina para evacuar cualquier consulta respecto a la competencia. Los interesados podrán inscribirse en calle Mitre 864 de nuestra ciudad, y se recibirán hasta hoy, a las 22.

Pelota a paleta

Prosiguió el certamen "Ramón Urzay"

Se desarrolló en el fronton del club Gimnasia y Esgrima la segunda reunion del torneo de pelota a paleta denominado "Ramon Urzay" con el desarrollo de interesantes confrontaciones que conformo un buen espectaculo seguido por una concurrencia que colmo los palcos laterales. En primera division, el binomio Juan Carlos Neme-Alfredo Quijano alcanzo una victoria, muy justificada, ante Hugo Arrarás-Fernando Toledo. La primera decena resulto favorable a los mas tarde ganadores por 10-5 y la segunda por 20-9, operandose una reaccion en la final por parte de Arrarás-Toledo, arribandose al final con un comodo 30-20. Juan Carlos Neme cumplio una excelente labor, bien cumplimentado por la serenidad de Alfredo Quijano, y en el vencido, Toledo se llevo los mejores aplausos.

En el otro partido de primera, Carlos Tello-Jorge Tobar mantuvieron una linea pareja y sin inconvenientes superaron a Cesar Maiuff-Alberto Arce por 30 a 19.

En segunda division, la pareja integrada por Bartolini-Eduardo Sibecas impuso su superioridad desde el principio. Sibecas en la zaga mostro firmeza y movilidad con el aporte parejo de Bartolini, ante el entusiasmo y nerviosismo del binomio Pena-Le Donne. El resultado final favorecio a Bertolini-Sibecas por 30-17.

Otro partido que adquirió alternativas interesantes fue el que protagonizaron las parejas Rossel-Molino y Marnetti-Lazaro. Equiparados en peloteos felices y fallas, vencieron los primeros por 30-28, como pudieron hacerlo sus rivales.

En tercera R. Bramanti-Guiñazú se impusieron holgadamente a C. Benegas-Orfila por 30 a 12 y Condorelli-Bartolini con ritmo sostenido no tuvieron inconvenientes para superar a Magnani-Evans por 30 a 19. Actuo como árbitro general de los partidos el señor Felipe Sparza.

La "Doble Tunuyán" se correrá el domingo 14

La intervención de la Asociación Ciclista Mendocina, informó que el próximo domingo se realizarán competencias de ciclismo organizadas por el club Obras Sanitarias. Se correrá en menores, infantiles, juveniles y veteranos desde las 8 en el autódromo General San Martín. La actividad se cumplirá mientras se espere el arribo de los corredores de 1ª a 4ª categoría que disputarán la "Doble Tunuyán".

La "Doble Tunuyán" se largará a las 7.30 desde Avellaneda 43 de esta ciudad y los ciclistas deberán concurrir a ese punto a las 6.45 para ultimar los detalles.

Las inscripciones para esta prueba de ruta, se reciben en la sede de la Asociación Ciclista hasta el viernes a las 21. Se informó que todo pedalista que no lo haga hasta ese plazo no podrá ser de la partida.

Por otra parte, se informó que el viernes, desde las 21.15, se realizará el acto de sorteo de los vehículos acompañantes y se entregarán los números.

La "Doble Tunuyán" tendrá el siguiente recorrido: largada desde calle Avellaneda 43 de esta ciudad: luego por Belgrano, Colón, San Martín, Barrio Trapiche (largada oficial sobre la ruta Panamericana), siguiendo hasta el puente que cruza la calle de la bodega Pincolini, dique Cipolletti, ruta 40 hasta la plaza de Tunuyán. Tras una hora de neutralización, se regresará por el mismo recorrido; desde la ruta Panamericana se entrará por la calle Italia (barrio Trapiche), Tiburcio Benegas, Joaquín V. González, Antártida Argentina, Montes de Oca, Boulogne Sur Mer hasta avenida Libertador y por ésta al autódromo General San Martín.

YA!
HORMAN CIENTIFICA
$ 9.800
OLIVETTI ESCRIBIR
$ 18.190
LEXIKON 80

EL CALCULO ELECTRONICO
S.R.L.
CENTRO DEL PASAJE SAN MARTIN - MENDOZA

olivetti — Lettera 32 - Studio 45 - Portátiles - Línea 88 - Nuevas. Todas las medidas - Lexikon 80
norman — 250 - 500 - 600 - 701 - 800 (Científicas c/funciones) 2120 Electrónicas impresoras.
cifra — 111 - 121 - 21 - 31 Electrónicas c/y s/impresión.
facit — Duplicadores de bajo costo y mantenimiento copia instantánea.
toshiba — Calculadoras impresoras electrónicas. Tecla I.V.A. aut. 4 memorias - K-integrado.

Escritorios - Sillones - Butacas Giratorias - Sillas - Todo para la Oficina
Facilidades - Descuento Pago Contado

EL CALCULO ELECTRONICO
PASAJE SAN MARTIN - LOCAL D - 28 - PLANTA BAJA

Programas de Radio y TV

Ofrecemos a continuación los programas de acuerdo con el detalle que nos han suministrado las respectivas teleemisoras y Radio Nacional.

VINOS GARGANTINI
SIEMPRE BUENOS SIEMPRE IGUALES

Canal 7 - Mendoza

12.15 Carta de ajuste con música selecta.
12.25 Apertura y santoral.
12.30 Meteoro.
13.00 Noticiero 7 primera edición.
13.30 Matinee. Hoy: "Musica del corazón".
15.15 El programa.
16.00 Buenas tardes, mucho gusto.
17.30 Alguna vez, algún día.
18.00 El show de los 3 chiflados.
19.00 Noticiero 7 en directo.
19.30 Tía Peluca y yo.
20.30 Noticiero 7 segunda edición.
21.00 Vendimia en Mendoza. - Programa especial con las reinas departamentales.
22.00 Los novatos.
23.00 Crisis mundial.
0.30 Palabras para recordar - Secret. Medios Comunic.

Canal 9 - Mendoza

12.30 Noticiero en directo.
13.30 A la hora de siempre.
15.00 Maverick.
16.00 Ben Casey.
17.00 Nuestro mundo.
17.30 Este es mi mundo.
18.00 Dibujos animados: Abbot y Costello y Birdman.
19.00 Intriga en Hawai.
20.00 Agente Secreto.
21.00 Noticiero Nueve.
22.00 Wojeck.
23.00 Hupumorpo.

LRA 6 y LRA 34 Radio Nacional - Mendoza

6.00 Musica para el amanecer
6.30 El Santo Rosario
6.40 Por los senderos de la patria
7.30 Panorama informativo
8.00 Notas y música para usted
9.05 Variedades musicales
9.30 Boletín cultural
9.35 Variedades musicales
10.05 La voz de Alemania
10.20 Estampa ciudadana
10.30 Selecciones panamericanas
11.05 Danzas y cantares nativos
11.30 Perspectiva internacional - (ONU).
11.35 El cofre de las melodías
12.05 Folklore en Nacional
13.00 Panorama informativo
13.15 Pequeñas joyas de la música
13.30 Boletín Gobierno de Mendoza
13.35 Concierto de mediodía
14.30 Música para todos.
15.05 Ritmo de tango
15.30 Musica del país de los molinos de viento
15.45 Mundo infantil
16.05 El libro leído para usted
16.30 Una luz en el camino
16.35 Cantar de las Américas
17.00 Panorama informativo
17.15 Concierto de la tarde
18.05 Tango y folklore
18.30 Boletín cultural
18.35 Ruta musical
19.05 Efemérides musical
19.30 Servicio social internacional
19.32 Selectas melodías
20.05 Solistas y conjuntos argentinos
20.30 Escuela Superior de Música (UNC)
21.00 Panorama informativo
21.15 Suite
21.30 Panorama
22.05 Concierto nocturno
23.05 Simplemente... para recordar
23.40 Oraciones siglo XX
24.00 a 6: Desde mendoza... junto a usted

EL VINO COLOR amor!

VINOS GARGANTINI
SIEMPRE BUENOS SIEMPRE IGUALES

Ahorro? Sí; pero también mucho más que eso.
Porque éstos son tiempos de NEGOCIOS,
es la mejor INVERSION.
RASTROJERO DIESEL
UN NEGOCIO SOBRE RUEDAS!

No sólo ahorre. GANE. Venga y haga su mejor negocio: proponganos su plan de pagos.

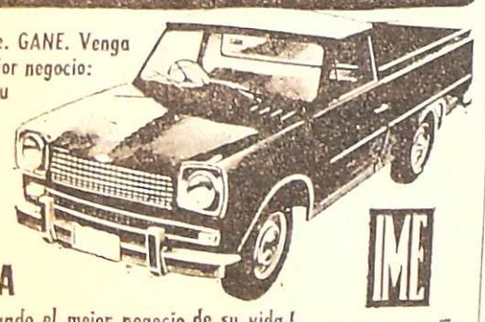

Aproveche nuestra
ENTREGA INMEDIATA
¡y salga manejando el mejor negocio de su vida!
IME
Se lo garantiza su
CONCESIONARIO OFICIAL EN MENDOZA:
quinto meschini s.a.
JOSE F. MORENO 1138 - TEL: 241149 - 246665 - 246934

DERACO
Distribuidores de Bausch y Lomb. S.A.
VENTAS: San Luis 362 - Mendoza
Por este esfuerzo y entusiasmo saluda a
ASOCIACION de CREDITO MENDOZA Coop. Ltda.
11|3 F|11|3 D